24-мĕш çул тухать. Хакĕ 15 пус.

1941 ИЮНЬ 19 КĔÇНЕРНИКУН 142 (5857) №

ЧĂВАШ КОММУНИ

Пĕтĕм тĕнчери пролетарисем, пĕрлешĕр!

ВКП(б) ОБКОМĔПЕ ШУПАШКАР ХУЛА КОМИТЕЧĔН, ЧАССР ВЕРХОВНЫЙ СОВЕЧĔН ТАТА ШУПАШКАР ХУЛА СОВЕЧĔН ХАÇАЧĔ.

Парти райкомĕн инструкторĕ

ВКП(б) Пĕтĕм Союзри XVIII конференцийĕ парти организацийĕсен тимлĕхне промышленноçпа транспорт нушисемпе интересĕсемшĕн пĕтĕм вăйпа тăрăшасси еннелле татăкланах çавăрчĕ. Халĕ ĕнтĕ парти организацийĕсем хуçалăхăн практикăллă ыйтăвĕсене çывăх тăрса, предприяти, колхоз, машинно-тракторнăй станци экономикине тĕплĕн сăнаса вĕренме пуçларĕç. Партин Шупашкар хула комитечĕ тата райкомсем хуçалăха ертсе пыраççишĕн ответлăх туясси те нумай ÿсрĕ. Парти организацийĕсем тата вĕсен ертсе пыракан орăнĕсем промышленность тĕлĕшĕпе те, ялхуçалăх тĕлĕшĕпе те пĕр танах ĕлесе пыма тытăнчĕç.

Промышленноçпа ялхуçалăхне ертсе пыраççине малашне те лайăхлатса пырас ĕçре инструкторсен ролĕ питĕ пысăк. Инструкторсем партиллĕ аппаратăн центральнăй фигури пулса тăраççĕ. Партин пуçламăш организацисен турнаçĕпе ĕçĕсенчи çитменлĕхсене вăхăтра тупса палăртасси, вĕсене ĕçре пулăшасси еннелле татăкланах çавăрчĕ. Халĕ ĕнтĕ парти организацийĕсем хуçалăхăн практикăллă ыйтăвĕсене çывăх тăрса, предприяти, колхоз, машинно-тракторнăй станци экономикине тĕплĕн сăнаса вĕренме пуçларĕç. Партин Шупашкар хула комитечĕ тата райкомсем хуçалăха ертсе пыраççишĕн ответлăх туясси те нумай ÿсрĕ. Парти организацийĕсем тата вĕсен ертсе пыракан орăнĕсем промышленность тĕлĕшĕпе те, ялхуçалăх тĕлĕшĕпе те пĕр танах ĕлесе пыма тытăнчĕç.

Промышленноçпа ялхуçалăхне ертсе пыраççине малашне те лайăхлатса пырас ĕçре инструкторсен ролĕ питĕ пысăк. Инструкторсем партиллĕ аппаратăн центральнăй фигури пулса тăраççĕ. Партин пуçламăш организацисен турнаçĕпе ĕçĕсенчи çитменлĕхсене вăхăтра тупса палăртасси, вĕсене ĕçре пулăшасси, вĕсен ĕçĕн опытне пĕрлештересси, партиллĕ-политикăллă ĕçе малашне те вăйлатса пырасси партиллĕ аппаратра ĕçлекен инструкторсен пысăк та кирлĕ задачисем пулаççĕ.

Юлашки вăхăтра, уйрăмăнах XVIII партконференци хыççăн, партиллĕ аппаратăн инструкторĕсен ĕçĕсем лайăхланчĕç, вĕсем пуçламăш парторганизацисене ытларах пулăшса пыма тытăнчĕç.

Анчах та инструкторсен ĕçĕнчĕ çитменлĕхсем йăнăшсем те пур-ха. Пуçламăш парторганизацисен 1941 çулти апрельпе май уйăхĕсенче пулса иртнĕ отчетпа суйлав пухăвĕсенче коммунистсем начар ĕçлекен, хăйсен ĕçĕсене туса пыма пултарайман инструкторсене хытă критиклерĕç. Коммунистсем çакна палăртрĕç: инструкторсем пуçламăш парторганизацисенче сахал пулаççĕ, пулсан та тĕрлĕ сведенисем пуçтарса çеç вăхăта ирттереççĕ, партиллĕ-политикăллă тата организациллĕ ĕçсене лайăхлатма сахал пулăшаççĕ. Коммунистсен çак асăрхаттарăвĕ питĕ тĕрĕс.

Отчетпа суйлав пухăвĕсем хыççăн та хăшĕпĕр райком инструкторĕсем пуçламăш парторганизацисене сахал пулăшаççĕ, вĕсем парти райкомĕпе райсовет исполкомĕн уполномоченнăйĕсем пулса ярни-ярнипе, уйăх-уйăхĕпе пĕр ялсоветĕнче пурăнаççĕ, хăйсем çумне çирĕплетнĕ пуçламăш парторганизацисенче 2—3 уйăх хушшинче те пĕрре пулмаççĕ. ВКП(б) Шупашкар райкомĕн инструкторĕсем çуракине хатĕрленсе ирттернĕ вăхăтра пурте ялсоветсенче уполномоченнăйсем пулса ĕçленĕ. Çак вăхăтра вĕсем пуçламăш парторганизацисенче пĕрре те пулман. ВКП(б) Октябрьски райкомĕн инструкторĕсем те пуçламăш парторганизацисенче, кандидат групписенче тата пĕччен коммунистсем патĕнче икшер уйăх хушши пулман. ВКП(б) Шăхасан райкомĕн инструкторĕсем те ку тĕлĕшпе питĕ çителĕксĕр ĕçлеççĕ.

ВКП(б) райкомĕн инструкторĕ пуçламăш парторганизацисемпе, коммунистсемпе тата партире тăман активпа тачă çыхăну тытмасть пулсан, паллах ĕнтĕ, вăл пуçламăш парторганизацисене ĕçлĕ пулăшу пама пултарайманть. Массăпа куллен çыхăну тытсан, пуçламăш парторганизацисен ĕçĕсене тĕплĕн сăнаса вĕренсен кăна инструктор хăйĕн тĕп ĕçĕсене пĕлме, хăй умĕнче тăракан задачăсене тĕрĕс татса памалли пултарать.

Инструкторсем начар ĕçленĕшĕн ВКП(б) райкомĕсем те айăплă. Хăшĕпĕр райком секретарĕсем тата отделсен заведующийĕсем инструкторсен рольне час-часах хакламаççĕ, вĕсене ĕçе тĕплĕн тума вĕрентмеççĕ, вĕсенчен тĕрлĕ сведенисем ыйтса пĕлниех лăплана çĕç. ВКП(б) райкомĕсен секретарĕсем тата отделсен заведующийĕсем инструкторсене ĕç çине тĕплĕн пăхма, пуçламăш парторганизацисене конкретлă ĕçпе пулăшма сахал вĕрентеççĕ. ВКП(б) Çĕмĕрле райкомĕн инструкторĕсем предприятисенчи пуçламăш парторганизацисенче пулсан, вĕсен ĕçĕпе тĕплĕн паллашмасăрах, тĕрлĕ сведенисем пухниех тухса каяççĕ. Çака вăл парти райкомĕ, уйрăмăнах унăн оргинструкторски отделĕ инструкторсене ĕçре вĕрентсе пыманни çинчен калать ĕнтĕ.

ВКП(б) райкомĕсен инструкторĕсем пулса çамрăк коммунистсем ĕçлеççĕ. ВКП(б) райкомĕсен инструкторĕсем 150 çынна яхăн пулсан, вĕсенчен çурринăн ытла парти ретĕнче тăнă стаж пĕр çултан та кая. Вĕсен партиллĕ ĕçре ĕçленĕ опыт та сахал, пĕтĕмĕшлĕ пĕлÿ те çителĕксĕр, çавăнпа та вĕсене ĕçре куллен пулăшни кирлĕ. Анчах та инструкторсене вĕренÿре тата ĕçре пулăшни тăрăх вĕсен рольне çĕклес тĕлĕшпе парти райкомĕсем сахал ĕçлеççĕ. Кунтан та ытларах, ВКП(б) хăшпĕр райкомĕсем инструкторсен рольне нимĕн вырăнне те хумаççĕ, инструктор пулса ĕçлеме парти кандидачĕсене çирĕплетес çул çине тăраççĕ. ВКП(б) Шăхасан райкомĕ оргинструкторски отделĕн инструкторĕ пулса ĕçлеме парти кандидатне çирĕплетни парти райкомĕ хăйĕн инструкторĕсен рольне хакламаннине лайăх кăтартса парать ĕнтĕ.

ВКП(б) Шупашкар хула комитечĕн, райкомсен тата вĕсен отделĕсен задачи—инструкторсен аппарачĕн ĕçĕсене тĕрĕс организацилесси пулать. Инструкторсене хăйсен ĕçне план тăрăх туса пыма, пуçламăш парторганизацисенче ытларах пулма май памалла, вĕсене хуçалăхлă тата политикăллă кампанисене ирттернĕ чухне уполномоченнăйсем туса хума юрамасть. Ку вăл инструкторсене коммунистсен пухăвĕсенче пулма, партин вырăнти работникĕсемпе канашлусем ирттерме, пуçламăш парторганизацисемпе кандидат групписене тата пĕччен коммунистсене ытларах пулăшма май парать.

Отчетпа суйлав пухăвĕсенче пуçламăш парторганизацисен секретарĕсем тата вĕсен заместительĕсем пулса ĕçлеме çĕнĕ сынсене нумай суйларĕç. Вĕсенчен нумайĕшĕ партиллĕ-политикăллă ĕçе организацилеме, коммунистсен пухăвĕсене хатĕрленсе ирттерме, ĕç планĕсем тума, парти хуçалăхне йĕркелеме çителĕклĕ таран пĕлмеççĕ. Çак ĕçре пуçламăш парторганизаци секретарĕсене инструкторсен пулăшмалла. Çĕнĕрен суйланă секретарь ертсе пыракан, секретарь ĕçне çителĕксĕр тесе хак панă организацисем çине инструкторсен ытларах çавăрăнса пăхмалла, вĕсене кулленхи ĕçре пулăшса пымалла.

Инструкторăн пуçламăш парторганизацисен мĕнпур ĕçĕсене тĕплĕн пĕлсе тăмалла, пуçламăш парторганизацисен ĕçĕнчи çитменлĕхсемпе йăнăшсене çийĕнчех сиссе вăхăтра пĕтермелле. Çакна май инструкторсен пуçламăш парторганизацисен протоколĕсене вуласа вĕренесси пысăк вырăнта тăнине палăртас пулать. Анчах та инструкторсем çакнашкал документсене часчасах вуламаççĕ, пуçламăш парторганизацисен йăнăшĕсене çийĕнчех тÿрлетмеççĕ. Çакнашкал фактсем ан пулччăр тесен, инструкторсен пуçламăш парторганизацисенче мĕнле ыйту тата ăна мĕнле сÿтсе-явпипе, постановленисене мĕнле йышăннипе куллен интереслемелле.

Инструкторăн ĕçĕсем нумай енлĕ пулни, вĕсене экономикăна тĕплĕн вĕренме, сынсене лайăх пĕлсе тăма хушать. Инструктор вăл—ревизор тата контролер мар, вăл организатор, партиллĕ аппаратăн творчествăллă работникĕ. Инструкторăн пуçламăш парторганизацисен ĕçĕнчи фактсемпе примерсене регистрацилемелле мар, пуçламăш парторганизацисен, предприятисен, колхозсен ĕçĕсене пĕрлештерсе анализ памалла, çĕнĕ ĕçсене малалла аталантарса пымалла.

Инструктор лайăх ĕçлесси ăна райком секретарĕ куллен пулăшса пынипе нумай килет. Парти организацин пурнаçĕнчи уйрăм ыйтусем тăрăх инструкторсен канашлупе тăвассине, каласусем туса ирттересси практикăллă ĕç тесе шутламалла. ВКП(б) райкомĕн секретарĕн инструктор хăйĕн политикăллă тата экономикăллă пĕлÿне ÿстерес тĕлĕшпе мĕнле ĕçленине тĕрĕслесе тăмалла.

ВКП(б) Чăваш область комитечĕн VII пленумĕ «Партин пуçламăш организацисенчи отчетпа суйлав пухăвĕсен итогĕсем çинчен» сÿтсе-явса йышăннă резолюцире инструкторсен ĕçне лайăхлатма, вĕсен рольне ÿстерме кирлине хыттăн палăртса хăварчĕ. ВКП(б) райкомĕсен тата Шупашкар хула комитечĕн задачи—пленум решенисене çурăнаçа кĕртни тăрăх партиллĕ-политикăллă ĕçре инструкторсен рольне хăпартни тăрăх, пуçламăш парторганизацисем парти райкомĕ тумалли ĕçсене часчасах хăйсем çине илеççĕ, анчах инструкторсем çак йăнăшсене

ПАРТИ ПУРНĂÇĔ

Партие илес ĕç сине çăмăл шухăшпа пăхма юрамасть

ВКП(б) Центральный Комитечĕ 1940 çулти июлĕн 10-мĕшĕнче йышăннă постановлени парти ретне хисеп тĕлĕшĕнчен çеç ӳстерме хăтланнине хыттăн ивлерĕ, партие кашни сынна уйрăмăн суйласа илмеллине, ВКП(б) Уставне çирĕп пăхăнса ĕçлемеллине çирĕппĕн кăтартса хăварчĕ.

Партин Шупашкар хулинчи пуçламĕш организацийĕсем ВКП(б) Центральный Комитечĕн постановленийĕнчен хăйсĕне валли тивĕçлĕ вывод тумаллине, малта пыракан çынсене парти ретне уйрăмăн суйласа илессине чылай лайăхлатрĕç. Анчах та хăшпĕр пуçламĕш парторганизацисенче партие кĕнĕ членсем илес ĕç сине çăмăл шухăшпа пăхнисем, уйрăмăн суйласа илес принципа пăснисем пур-ха. Ку вăл Чăваш государство педагогика институтĕнчи пуçламĕш парторганизацин ĕçĕнче чылаях палăрать. Кунта партие илес ĕç сине çăмăл шухăшпа пăхаççĕ. Коммунистсен 1941 çулти апрелĕн 1-мĕшĕнче пулнă пухăвĕнче партие илме пăнă 5 заявлени пăхса тухнă. Çак шутран виçĕ çынăн делисене тĕплĕн хатĕрлесе çитермесĕрех пухура пăхса тухма тăратнă. Çапла пулин те, заявлени пăнă 5 çынне те парти ретне илнĕ. Цветкова юлташа партие кĕме пăнă виçĕ рекомендацийĕ те устав ушнă пек пулман, ăна çапах парти членне илнĕ.

Çак пухурах комсомолец Тихонова парти членĕн кандидатне илнĕ. Парторганизацин секретарĕ Михайлов юлташ Тихонов кам иккенне тĕплĕн тĕрĕслемен, Тихонов хăйне партие кĕме коммунистсипов пăнă рекомендацине хăйне кирлĕ пек тӳрлетнĕ пулнă. Çакăн хыççăн Тихонов хăех «халĕ эпĕ партие кĕме çитĕрленсе çитмен-ха» тесе партбюрора заявлени пăнă. Çапла вара, коммунистсен пухăвĕ Тихонова парти членĕн кандидатне илесси çинчен ăшăннă решенине улăштарма тивнĕ.

Çав 5 çын шутĕнче студент Разин юлташа та парти ретне илнĕ пулнă. Партбюро Разин юлташ ĕçне ВКП(б) горкомне тăратсанах ăна каялла пама пайтнă. Мĕншĕн тесен ăна партие илнĕ чухне Разин ашшĕ-амăшĕсем камăн пулни коммунистсемшĕн паллă пулман.

ВКП(б) горкомĕ пединститутри партбюрона партие илес ĕç сине çиелтен пăхни, документсене тивĕçлипе йĕркеленни çинчен пĕрре кăна мар асăхтарнă. Пединститутри пуçламĕш парторганизаци Сарро юлташа партие илесси çинчен йышăннă решение ВКП(б) горкомĕ улăштарчĕ, ăна çирĕплетмерĕ. Çакăн çинчен коммунистсен пухăвĕнче те ăнлантарса панă. Анчах та çак фактран парторганизаци тивĕçлĕ вывод туман.

Хăшпĕр коммунистсем рекомендаци парасси сине ответсăр пăхаççĕ. Сăмахран, ВКП(б) членĕ Ивлев юлташ Тихонов кам иккенне тĕплĕн пĕлмесĕрех ăна партие кĕме рекомендаци панă. Коммунист Макарова юлташ çинчен те çакнах каламалла.

Партбюро тата рекомендаци параканнисем кандидатсем хушшинче начар ĕçлеççĕ. Пуçламĕш парторганизацинче кандидатсем 13 çын пулсан, 8-шĕн кандидатра тăрас стажсем иртсе кайнă. Хăшпĕр кандидатсен партиллĕ поручениесем çук, вĕсем беспартийнăйсем умĕнче примерлă пулса тăман.

ВКП(б) членĕн кандидачĕ Самарина юлташ иккĕмĕш курсра вĕренет, вăл вĕренӳре ĕлкĕрсе пыраймасть, вырăс чĕлхине начар пĕлет. Самарина юлташ марксизм-ленинизм никĕсĕсен предметне начар вĕреннине туйса илсе, ун тăрăх зачет памата пыман. Ăна рекомендаци панă коммунистсем В. Андреев тата Кирюшкин юлташсем Самарина юлташпа пĕрре те калаçман, унăн ĕçĕпе интересленмен.

ВКП(б) членĕн кандидатне Цаплин юлташа та государство испытанине тыттарман, мĕншĕн тесен вăл вырăс чĕлхипе диктант тăрăх «плохо» паллă илнĕ.

Парторганизаци беспартийнăй актив хушшинче сителĕксĕр ĕçлет. Пединститутра ĕçлекенсем хушшинче хутлă пĕлменнисемпе сахал пĕлекенсем 40 çынна яхăн пур, вĕсене вĕрентессине халĕ те организацилемен.

Кунта коммунистсен уçă пухăвĕсене те сайра-хутра кăна туса ирттереççĕ.

Нумай пулмасть, ВКП(б) горком бюровĕ пединститутри партбюро докладне итлерĕ. Бюро асăннă çитменлĕхсене хăвăрт пĕтерме хушса хăварчĕ.

В. КАРЗАНОВ.

Çамрăк коммунистсемпе куллен ĕçлес пулать

Парторганизацисен 1940 çулти отчетпа суйлав пухăвĕсем пулса иртнĕренпе, çак иртнĕ пĕр çулталăк хушшинче, Сĕнтĕр районĕнче 60 çынна парти членне, парти членĕн кандидатне 67 çынна илнĕ. Парти ретне кĕнисем ялхуçалăхĕнче малта пыракан колхозниксем, совет интеллигенцийĕ тата рабочисемпе служащисем, вĕсем хăйсене шанса панă ĕçсене лайăх тӳсе пыраççĕ, производствăра пример кăтартса ĕçлеççĕ.

Пашалукасси ялсовет исполкомĕн председателĕ çамрăк коммунист А. Федоров юлташ тăрăшнине пула ялсовет исполкомĕ районра малта пыракан ялсовет пулса тăчĕ. Çак ялсовета хуçалăхла тата политикăллă кампанисене ирттерме районăн уполномоченнăйсем ярас йăлана пĕтернĕ. Ялсовет колхозсене тата единоличник хуçалăхĕсене лайăх ертсе пырать. Çуракине хатĕрленнĕ май 23 единоличника колхоза кĕртнĕ.

Пашалукасси ялсовет исполкомĕ Виççĕмĕш Пятилетка (тăваттăмĕш çулхи кăларăм) Заемне колхозниксемпе единоличниксем хушшинче 8.455 тенкĕлĕх сарса, укçине те пĕтĕмпех пуçтарса ситернĕ.

Парти членĕн кандидачĕ И. Шверцов юлташ Янăм колхозĕнчи сĕт-çу фермин заведующийĕ пулса ĕçлет. Фермĕра выльăх-чĕрлĕх ĕрчетмелли плана тултарнă. Фермăра ĕçлекенсем выльăх-чĕрлĕх продуктивлăхне ӳстерессишĕн пĕтĕринпе ăмăртаççĕ. 1941 çулшăн государствăна сĕт-çу парса татнă. Кунта çамрăк выльăхсем вилни пачах пулман. Шверцов юлташ хăйĕн пĕлӳне практикăллă ĕçпе сыхăнтарать. Вăл ВКП(б) историйĕн кĕске курсĕ» учебника хăй тĕллĕн вĕренсе тухнă. Колхозниксемпе колхозницăсем хушшинче партине правительство йышăнă решенисене яланах вăхăтра ăнлантарса парать.

Пашалукассинчи, Янăмри пуçламĕш парторганизацисем çамрăк коммунистсене воспитани парас тата вĕсене ĕçлеме вĕрентес тĕлĕшпе кулленех тăрăшса ĕçлеççĕ.

Тӳрех калас пулать, партин пур пуçламĕш организацийĕсем те çамрăк коммунистсемпе ĕçлессине чăннипех хакламаççĕ. Пуçламĕш парторганизацисен секретарĕсем çамрăк коммунистсене поручениесем памаççĕ, ĕçре, вĕренӳре пулăшмаççĕ. Час-часах вара вĕсенчен хăшпĕрисем «пирĕн парти членĕн кандидачĕ пур, анчах вăл пухусене çӳремест, обществăллă ĕçе хутшăнмасть», тенине илтме пулать. Çакнашкал каласни пуçламĕш парторганизаци тата унăн секретарĕ парти членĕн кандидачĕсемпе куллен ĕçлессинчен пăрăннине, вĕсене тĕрĕс воспитани парассине хакламаннине пĕлтерет.

Парти членĕн кандидачĕ З. юлташ партине кĕрсен ĕçе активлăн хутшăнса ĕçленĕ, ăна часах агитколлектив руководителĕ пулса ĕçлеме уйăрса çирĕплетнĕ. Вăл çак ĕçре начар мар ĕçлет. Анчах вĕсен çемьере упăшкипе харкашу тухса каять. 1940 çулта пĕрпĕринчен уйрăлаççĕ. Халĕ З. урăх çĕрте ĕçлет, учетра та урăх парторганизацинче тăрать. Учетра тăракан парторганизацинче унăн нимĕнле айăп та пулман. Апла пулсан та пуçламĕш парторганизаци З. юлташ çинчен ыйту лартать, коммунистла морале пăхнă, тесе ăна выговор парать.

Моркашри пуçламĕш парторганизацинче тăракан Оньков, Ильинкăри—Савельев юлташсем коммунистсен пухăвĕсене çӳремеççĕ, обществăллă ĕçе хутшăнмаççĕ, хăйсен политикăллă тĕлĕвĕсене ӳстерес тĕлĕшпе начар ĕçлеççĕ.

Парти членĕн кандидатра тăнă вăхăтра хăйсен активлăхне, пултарулăхне кăтартмалла, парти членне кĕме хатĕрленмелле. Анчах çакна уйрăм кандидатсем асра тытмаççĕ. Юнкăри пуçламĕш парторганизацинчи Суворов юлташ парти членĕн кандидатне кĕнĕренне хăйĕн активлăхне тата пултарулăхне кăтартайман-ха. Вăл ертсе пыракан «Родник» колхоз хуçалăх ĕçĕсенче çулсеренех юлса пырать, юнашар колхозсемпе танлаштарсан, пĕчĕк тухăçлă тырпул туса илет. Çакă вăл пуçламĕш парторганизаци тата парти райкомĕ Суворов юлташпа сителĕксĕр ĕçленинчен те килет.

Пирĕн районра парти членĕн кандидачĕсем 119 çын, вĕсенчен 91 çынăн кандидат стажĕ иртнĕ. Çак цифрăсем вĕсем пуçламĕш парторганизацисемпе парти райкомĕ кандидатсене воспитани парас тĕлĕшпе начах сителĕксĕр ĕçленине кăтартса параççĕ. Пуçламĕш парторганизацисем партине илеççĕ те, ун çинчен манса каяççĕ, вĕсемпе куллен ĕçлени, пулăшни çук. Çакăнта асăннă çитменлĕхсем çинчен парторганизацисен отчетпа суйлав пухăвĕсенче коммунистсем тĕплĕн чăрăнса тăчĕç.

Çамрăк коммунистсем хушшинче ĕçлессине тĕпренех лайăхлатмалла. Çак ĕçе кампанилле мар, куллен туса пырас пулать.

Н. ПЕТУХОВ.
ВКП(б) Сĕнтĕр райкомĕн секретарĕ.

Пуçланă ĕçе вĕçне çитермелле

Ленинла-Сталинла комсомол хăйĕн мухтавлă ĕçĕсемпе тата хăюллăхĕпе чапа тухнă. ВЛКСМ членĕсен—большевикла партин активлă помощникĕсем, унăн лозунгĕсемпе идейисене пурнăçа кĕртсе пыраканнисем пулса тăраççĕ. Комсомолецсем социализмла строительствăн пур участокĕсенче те Пĕтĕм Союзри коммунистла (большевикла) партин XVIII съезчĕпе XVIII партконференцин решенийĕсене пурнăçа кĕртессишĕн активлăн кĕрешеççĕ.

Шупашкарти ликеро-водочнăй заводри комсомолецсем уйрăм цехсенче вспомогательнăй материалсем (смола, пробка, этикет) мĕнчухлĕ кирлинчен ытларах тăкакланнине интересленнĕ. Комсомолецсем çав материалсене перекетлесе хăварас тата вĕсене ытлашши кварталта вĕсем 4.277 тенкĕлĕх смола, 3.715 тенкĕлĕх пробка, 651 тенкĕлĕх этикет перекетлесе хăварнă.

Улатăрти депори 7263-мĕш номерлĕ паровоз çинче ĕçлекен комсомолецсем Луниннăн чаплă опычĕсемпе усă курса ĕçленипе апрель уйăхĕнче 25 тонна ытла горючи перекетленĕ. Машинно-тракторнăй станцисенчи комсомолецсем те горючи перекетлес тĕлĕшпе сине тĕрĕс пыраканнисем пулса тăраççĕ. Комсомолецсем социализмла строительствăн пур участокĕсенче те Пĕтĕм Союзри коммунистла (большевикла) партин XVIII съезчĕпе XVIII партконференцин решенийĕсене пурнăçа кĕртессишĕн активлăн кĕрешеççĕ.

Шупашкарти ликеро-водочнăй заводри комсомолецсем уйрăм цехсенче вспомогательнăй материалсем (смола, пробка, этикет) мĕнчухлĕ кирлинчен ытларах тăкакланнине интересленнĕ. Комсомолецсем çав материалсене перекетлесе хăварас тата вĕсене ытлашши кварталта вĕсем 4.277 тенкĕлĕх смола, 3.715 тенкĕлĕх пробка, 651 тенкĕлĕх этикет перекетлесе хăварнă.

Улатăрти депори 7263-мĕш номерлĕ паровоз çинче ĕçлекен комсомолецсем Луниннăн чаплă опычĕсемпе усă курса ĕçленипе апрель уйăхĕнче 25 тонна ытла горючи перекетленĕ. Машинно-тракторнăй станцисенчи комсомолецсем те горючи перекетлес тĕлĕшпе çирĕп йĕркене тăвассишĕн сахал мар ĕçсем туса ирттернĕ.

Элĕк районĕнчи комсомолецсем колхозлă ялсене йывăççем лартса симĕслетес ыйтăва кăларса тăратрĕç. Ку ыйтупа ятарласа хулари пуçламĕш комсомол организацисен секретарĕсен канашлăвне туса ирттернĕ. Çак канашлура комсомолăн хула комитечĕн секретарĕ Эрре юлташ ВЛКСМ хула комитечĕн хулана симĕслетмелли пысăк планĕ çинчен каласа панă. Унтанпа вăхăт чылай иртрĕ, анчах хулари комсомолецсем хулара тасалăхпа йĕркелĕх туса хурас тĕлĕшпе çаплах тивĕçлипе тытăнманха. Хулан хăшпĕр урамĕсенче (Ленинградская, Луговая т. ыт. те) çаплах пычăк, çула якатса тухман, шкул участокĕсенче йывăççем лартман.

Иртнĕ çулта Шăхасан районĕнчи Тăрăн колхозĕнчи комсомолецсем пуçарнипе ворошиловла всадниксен кружокне организацинленĕ пулнă. Малтанхи вăхăтра кружокра занятисем йĕркелле пынă, каярахпа вара çак ĕç сӳнсе ларнă. Çак районрах Энтриялĕнче, Ушанарта тата ытти ялсенче те коннолыжнăй ăмăрту туса ирттерме йышăннă. Çак чаплă пуçарăва пур енчен те пулăшса пымалла пулнă. Анчах комсомолăн районри организацийĕ енчен кирлĕ пулăшу пулман пирки комсомолецсем пуçарнине сирĕплетсе, ăна районри ытти колхозсене куçарма пулăрайман.

Çӳлте кăтартса панă фактсенчен çакăн пек вывод тумалла: XVIII партконференцин решенийĕсене комсомолăн пур организацисем те тĕплĕн ăнланса илмен. Çавна пула ĕнтĕ производствăсенче тасалăхпа йĕркелĕх туса хурас тата чĕртаварсемпе материалсене перекетлес ĕç час-часах кампанилле пулса пырать.

Комсомол организацийĕсен умĕнче тăракан задачăсенчен пĕри вăл — пуçăннă ĕçе вĕçне çитересси пулать.

Д. ЛАРОЯТНИКОВ.
ВЛКСМ Чăваш обкомĕн секретарĕ.

Колхозри клуб

Колхоз клубĕ ял варринче ларать. Унта — зрительнăй зал, вуламалли зал, ялсоветпа колхоз правленийĕн канцелярийĕсем. Зрительнăй залра — сцена, пукансем, лозунгсемпе плакатсем. Кунта спектакльсем, киносем, лекцисем, докладсем пулаççĕ.

Клуб сумĕнчех — колхоз драмкружокĕ. Вăл кăçал çак клуб сцени çинче 3 хутчен спектакль лартса панă.

Вуламалли залра — библиотека, хаçат-журналсем, домино, шашкăсем, хут купăс, гитара, балалайка, радио.

Каннă вăхăтра çамрăксем çеç мар, ватă колхозниксем те клуба пуçтарăнаççĕ. Тĕрлĕ культурăллă вăйăсем выляççĕ, радио итлеççĕ, хаçат-журналсем кĕнекесем вуласçĕ, спектакльсемпе кинокартинăсем кураççĕ, лекцисемпе докладсем итлеççĕ.

В. ТУРТУШ.

Вăрмар р., «Хĕрлĕ Мăрат» колхоз.

ВКП(б) Елчĕк райкомĕн пленумĕ

Çак кунсенче ВКП(б) Елчĕк райкомĕн черетлĕ пленумĕ пулса иртрĕ. Пленум 1941 çулти çураки итогĕсем тата тырпулсене уйран пуçтарса кĕме çитĕрленес тĕлĕшпе умра тăракан задачăсем çинчен, 1941 çулти виçĕ уйăх хушшинче парти ретне илес ĕç мĕнле пани çинчен сӳтсе-явăрĕ. Çавăн пекех пленум пуçламĕш парторганизацисен отчетпа суйлав пухăвĕсен итогĕ çинчен ВКП(б) райкомĕн пĕрремĕш секретарĕн т. Волков юлташăн докладне итлерĕ.

Пленум çакна палăртрĕ: кăçалхи çураки ăнăçлăн, агротехника енчен пысăк пахалăхпа вĕçленчĕ. Колхозсенче вăйлă тырпулăн кĕрешӳ анлăн пырать. Орденлă «Новощеряково» колхоз çуракине 6 кун хушшинче вĕçлерĕ. Вăрлăхсене пĕтĕмпех яровизацилесе тата сеялкăсемпе çăнă. Патрикелĕнчи «Осоавиахим» колхоз 100 проценчĕпех яровизацинелĕ çирлăх акнă.

Анчах çураки вăхăтĕнче çитменлĕхсем те чылай пулчĕç. Хăшпĕр колхозсем çуракине вăраха ячĕç, уйрăм колхозсенче агротехника правилисене пăснă.

Кăçал районăн 27 пин гектар çинчен тĕштирĕ пуçтарса кĕмелле пулать. Анчах, калас пулать, тырпулсене пуçтарса кĕме хатĕрленесси çителĕксĕр пулса пырать. Паянхи куна жнейсене 44 процент, молотилкăсене 38 процент, вĕялкăсемпе сортировкăсене 30—35 процент, урапасемпе рыдвансене 75—61 процент çеç юсанă. 26 комбайнран 9 комбайн кăна юсанă.

Пленум пуçламĕш парторганизацисен секретарĕсене, ялсовет тата колхоз председателĕсене, МТС директорне, райсĕрĕç пайне тырпулсене пуçтарса кĕме хатĕрленес ĕçе вăхăтран вăхăта мар, штурмовщина йĕркипе мар, куллен кун большевикла ертсе пыма, тырпулсене пуçтарса кĕме июлĕн 1-мĕшне пĕтĕмпех хатĕрленсе çитме хушса хăварчĕ.

С. Макаров юлташ 1941 çулти виçĕ уйăх хушшинче парти ретне илес ĕç мĕнле тăни çинчен доклад туса пачĕ. 1940 çулăн малтанхи виçĕ уйăхĕ хушшинче 11 çынна парти членне, 3 çынна парти членĕн кандидатне илнĕ. Анчах парти ретне илнисем пурте тенĕ пекех, служащисем, колхоз производствинче, фермăсенче ĕçлекенсем çукпа пĕрех, хĕрарăмсем сахал.

Хăшпĕр организацисенче парти ретне илнĕ чухне парти уставне пăснă тĕслĕхсем пулнă.

Парти райкомĕн пленумĕ çамрăк коммунистсем хушшинчи ĕç çителĕксĕррине палăртрĕ.

Пленум парти ретне çĕнĕ членсем илес ĕçри çитменлĕхсене хăвăртрах пĕтерме, çамрăк коммунистсене воспитани парас ĕçе вăйлатма кирлине палăртрĕ.

Ф. МАЙКОВ.

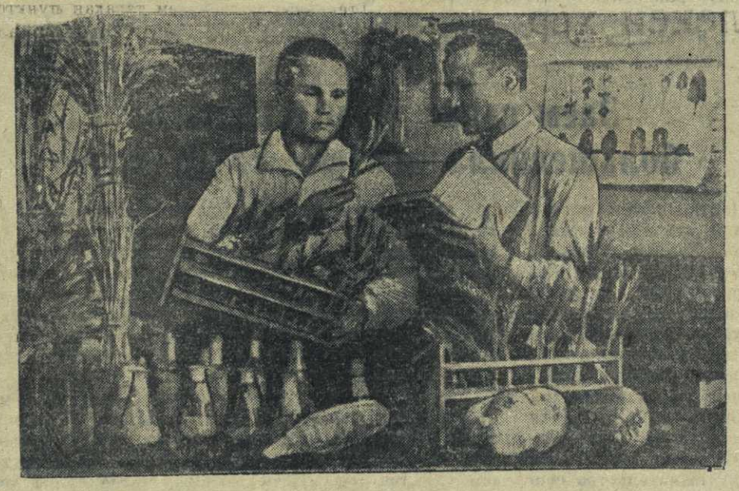

Государствăн Чăваш республикинчи ялхуçалăх институтĕнчи студентсем экзамене хатĕрленеççĕ. УКЕРЧЕК ÇИНЧЕ: кăçал вĕренсе тухакан отличник-студентсем — М. Михайлов (сулахайра) тата В. Тимофеев.
К. Бабаев фото-ӳкерчĕкĕ.

Хуçалăха перекетлĕ тытса пымалла

Сталинла пятилеткăсен çулĕсенче ирĕн çĕршыв питĕ пысăк çитĕнӳсем тӳрĕ. Хăватлă индустри туса хунă, промышленноçăн чылай çĕнĕ отраслине организациленĕ; пирĕн халь машинăсемпе хĕçпăшалланнă, тĕнчере чи хăватлă, коллективлă çĕрĕçĕ пур. Пирĕн çĕршывăн çав çĕнтерĕвĕсем çăмăлтăн пулман, вĕсене эпир нумай жертвăсем тунипе, пысăк йывăрлăхсене çеснипе тата пур ĕçсенче те перетлĕх тунипе çĕнсе илме пултартăмăр.

Пирĕн аслă çĕршывăн питĕ нумай ăнăлăхĕсем çулленех ӳссе пыраççĕ. Анчах та пирĕн татăх та пуянтарах, татăх та хăватлăрах пулма пур майсем те пур—халăх пурлăхĕ сине питĕ тимлĕн пăхни тата халăхăн кашни пĕр ӳс укçине сыхласа перекетлени çеç кирлĕ.

Социализм çĕнтерӳ тунă çĕршывра оборудованине, чĕртаварпа, материалсене, топливăпа, электроэнергине кирлĕ пек усă курса вĕсене экономи тума питĕ пысăк ресурссем пур. Пур ĕрте те экономи туни пирĕн халăх хуçалăхне социализмлă воспроизводство валли çĕнĕ источниксем парать.

Партин тата унăн аслă çулпуçĕсем ленинпа Сталин ĕçĕсиннисене государствăн мĕнпур материаллă тата культурăллă хăнăхăвĕсем сине тимлĕн те тăхлавлăн пăхма вĕрентнĕ тата вĕренеççĕ те. Совет власĕн пирвайхи çулсенчех Владимир Ильич Ленин—çĕр тата фабрикăсем рабочисемпе хресченсен пурлăхĕ пулса тăнине, вăл пурлăх сине вĕсем хăйсен пурлăхĕ çине пăхнă пек тимлĕн пăхма кирлине кăтартса панă.

Совет предприятийĕн, учрежденин руководителĕ çине халăх пысăк шанăç тунă, вăл—халăх тарçи, социализмла çĕршывăн хуçалăха сыхланăканшăн. Пирĕн хозяйственник, социализмлă государствăн ăнăçлă çынни пулса тăраканскер, социализмлă пурлăха хăйĕн куç шăрçи сине пĕрре те тимлĕн пăхмаççĕ: заводăн пĕтĕм картишĕ тăрăх унта-кунта бутылкăсем, ещĕксем сапаланса выртаççĕ. Кашни бутылки 50 пус, кашни ещĕк 10 тенкĕ тăрать. Çапла, вĕсен ура айĕнчех укçасем выртаççĕ.

Чĕртавара та кунта вырăнсăр, ытлашши расходлаççĕ. Кăçалхи пĕрремĕш кварталта ку заводра: настойкăсен морсне 9.628 тенкĕлĕх (ку шутра 3.255 тенкĕлĕх спирт-сырец), сахăр 2196 тенкĕлĕх, топливо 2.700 тенкĕлĕх ытлашши расходланă.

Отходсене чăкарас тĕлĕшпе те чăнчăн кĕрешни çук-ха. Çапла, макарон фабрикинче 1 тонна продукци пуçне план тăрăх 5,5 килограмм отходсем пулмалла чухне, январь уйăхĕнче çав отходсем 7,2 килограмм, февральре — 8,9, мартра—11,9 килограмм пулнă.

Чăваштройтрестăн автотранспортĕнче бензина кирек хăçан та ытлашши расходласа пыраççĕ, бензина ытлашши расходласси çулта 32 процента çитет. Шупашкарти автотранспортнăй контора та бензина перекетлĕн тытассишĕн кирлĕ пек кĕрешмест.

Хăшпĕр руководительсем хăйсен хуçасăрлăхне пула, пысăк тăкаксем тăваççĕ: брак, штрафсем, пени тата ытте. Пĕр ликерпа эрех заводĕнче çеç договорсене пăснăшăн, тӳлемелли сроксене ирттерсе янăшăн тата вагонсен простойĕшĕн кăçалхи пĕрремĕш кварталта 10.249 тенкĕ штраф тӳленĕ, кунсăр пуçне тĕрлĕрен организацисенчен илмесĕр выртакан укçа çулта 38.760 тенке çитет.

Электроэнергине тата шыва мĕнле расходласа пынине контроль туман пирки, Водосвет пĕрремĕш кварталта 35 пин тенкĕ яхăн укçа илеймен. Водосветри работниксем электроэнергипе оборудованине тата водопроводсене сайра-хутра çеç тĕрĕслесе пăхаççĕ, çакă вăл аварисем пулма тата вĕсене пула электроэнергипе тата шыв çуккипе предприятисенче простойсем пулма майсем парать.

Хăшпĕр предприятисемпе артельсенче ĕç укçине ытлашши расходлаççĕ.

Çапла, Шупашкарти «Кожупряжь» артелĕнче пĕрремĕш кварталта ĕç укçине 4 пин тенкĕ ытлашши расходланă. Артель правленийĕн председателĕ Морковкин юлташ урапа маçĕ производствинче икĕ çын—заведующи тата рабочи тытса тăрать, вĕсене 1550 тенкĕ ĕç укçи тӳленĕ. Çав вăхăтрах халичен пĕр килограмм маç та туса кăларман-ха.

Ку артельре учениксем мĕн тухлĕ ĕçленине те тĕрĕс шута илсе пыни çук, çавна пула учениксем тунă ĕçсене мастерсем час-часах хăйсен наряччесем сине çырса хурса укçа илеççĕ.

Социализмлă государствăн интересĕсем предприятисен руководителĕсенчен вĕсене шанса панă государство пурлăхне — çуртйĕрсене, оборудованисене, инструментсене, материалсене—тирпейлĕ тата лайăх сыхласа усрама ыйтаççĕ. Анчах фактсем ку тĕлĕшпе те предприятисенче тата промысла артелĕсенче ĕçĕм лайăхах мар тăни çинчен каласçĕ.

«Пекарь» артелĕн руководителĕсем хăйсен пекарнисене нумай вăхăт хушши ремонт туман пирки çав тери япăхтарса янă. Çавна пула ултă пекарняран тăваттăшне халĕ хупса лартнă.

Чăваштройтрестăн строительство площадкисенче материалсем питĕ те хуçалăхла мар сыхланаççĕ. Сăмахран, пĕр çурт строительствинче кăна 4 тонна известь усăсăр выртать, 1,5 тонна алебастр йĕпенсе пăсăлнă, кирпĕч кӳрсе тăмалли йĕркесене пăсса пынă пирки кирпĕчсем нумай ванса пĕтеççĕ.

«Красный молот» артельре тата ытти хăшпĕр артельсенче те инструментсене кирлĕ пек сыхламаççĕ, вĕсем ăста килнĕ унта йăваланса выртаççĕ. «Красный кустарь» артель правленийĕ те государство пурлăхне сыхласси çине начар пăхать. Артель картишĕнче нумай вăхăт хушши пысăк шыв кӳленчĕкĕ выртнă, вăл çуртăн йывăç стенисене арканса пынă, анчах çакă никама та пăшăрхантарман.

Çуртйĕрсен крыписене, сооружениссене ремонт тăвасси—пысăк вырăн йышăнать. Анчах пур руководительсем те çакăн пек «вак-тĕвек» сине çăвăрăнса пăхни çук-ха.

Ку тĕлĕшпе макарон фабрикинчи руководительсене илсе кăтартма пулать. Кунта технижăллă çитменлĕхсене пула машинăсен простойĕсем кăçал тăвата уйăх хушшинче 1000 сехете çитнĕ. Оборудовани мĕнле тăнине техника енчен яланах тĕрĕслени çук, ăна авари пулнă хыççăн çеç ремонт тăваççĕ. Апрелĕн 23-мĕшĕнчен пуçласа майăн 4-мĕшĕччен фабрика ĕçлемен, ещĕксем пулман. Паллах, çав кунсем хушшинче фабрикăри пур оборудованине тĕплĕн пăхса тухса ăна ремонт тумаллаччĕ. Анчах çавна тума никамăн пуçне те шухăш пырса кĕмен иккен. Майăн 4-мĕшĕнче—простой пулнă вăхăт хыççăн ĕçлеме пуçланă пирвайхи кунĕнче—фабрикăри мĕнпур машинăсем, вĕсенче техникăллă çитменлĕхсем пулнă пирки, 1 сехет, майăн 5-мĕшĕнче—4 сехет, майăн 7-мĕшĕнче—8 сехет, майăн 8-мĕшĕнче—8 сехет ĕçлемесĕр тăнă.

Тепĕр пысăк ыйту вăл—электроэнергине перекетлесси. Кăçалхи февраль уйăхĕнче хулара электроэнергине мĕнле расходланине пĕлес шутпа рейд туса ирттернĕ. Ку рейд—хулара электроэнергине усăсăр нумай пĕтернине, хăшпĕр сĕрте ун çине хуçалăхла мар лăхăнине тата ăна перекетлеме кирлине хакламаннине палăртрĕ.

Анчах, çакăн хыççăн та хăшпĕр руководительсем электроэнергине перекетлеме кирлине, ку мероприятин пĕтерĕшне кирлĕ пек ăнланса илеймен иккен. Çапла, ликерпа эрех заводĕнче пĕрремĕш кварталра 3.462 тенкĕлĕх ытлашши электроэнерги çунтарнă. Макарон фабрикинче 1 тонна продукци пуçне планпа 94 киловатт-сехет электроэнерги пĕтермелле, анчах кунта мартра 94,4, апрельре—121,1 киловатт-сехет пĕтернĕ. Çакăн пекех хăшпĕр учрежденисенчи, суту-илӳ организацисенчи руководительсем тата домоуправляющисем те электроэнергине ытлашши расходлаççĕ.

Электроэнергине пысăкăкăн перекетлессишĕн пирĕн хула хуçалăхĕн пур отраслисенче те — предприятисенче, килти пурнăçра тата ыт. сĕрте кĕрешмелле. Ку ĕç хулари мĕнпур пурăнакансен ĕçĕ пулма тивĕç. Сыхласа-перекетлесе хăварнă кашни киловатт электроэнерги вăл—государство укçине упрани, вăл пирĕн промышленноçа вăйлатма тата пирĕн хамăрăн пурнăçа лайăхлатма нумай пулăшу панине пĕлтерет, çакна яланах астуса тăмалла.

Предприятисен, учрежденисен, артельсен, суту-илӳ организацисен руководителĕсен тата домоуправляющисен халăхăн çак ăслă пословицине нихăçан та манмалла мар: «Кам пĕр пуса перекетлеме пĕлмест—çав хăй те пĕр тенкĕ тăмасть».

ВКП(б) Пĕтĕм Союзри XVIII конференцийĕ хăйĕн решенийĕсенче парти организацийĕсен тимлĕхне промышленноçпа транспорт нушисемпе интересĕсемшĕн пĕтĕм вăйпа тăрăшасси еннелле татăкланах çавăрма кирли çине кăтартрĕ. Парти организацийĕсем предприятисен ĕçĕсене тăтăшах тĕпчесе пĕлмелле, вĕсен нушисемпе ыйтăвĕсене палăртса пымалла, хуçалăх организацисене куллен туса пыракан ĕçре пулăшу памалла.

Мĕнпур парторганизацисен пысăк задачисенчен пĕри вăл—халăх хуçалăхĕн пур участокĕсенче те çирĕп экономи тăвассишĕн кĕрешесси пулса тăрать. «Пирĕн пур работниксене те, пĕчĕккисенчен пуçласа пысăккисем таранах, çапла ĕçлекен тумалла: вĕсем государствăпа халăх умĕнче ответлă пулассине яланах астуса тăтчăр, халăх пурлăхне упрасси тата ăна тирпейлĕ тытасси, расходланă чухне экономи тăвасси тата ĕçре халăх укçин пĕр пусне те упрасси вĕсен обязанноçĕ пулса тăнине яланах астуса тăтчăр» (Молотов).

М. АНДРЕЕВ.
ВКП(б) Шупашкар хула комитечĕн секретарĕ.

Етĕрне—Çĕмĕрле çулĕ çинче

Етĕрнепе Çĕмĕрле хушшинчи çулйĕр строительствинче Сĕнтĕр, Етĕрне, Элĕк, Хĕрлĕ Чутай — пурĕ 14 районри колхозсем ĕçлемелле. Анчах хальхи вăхăтра хăшпĕр районсенчи, сăмахран, Советски, Вăрнар районĕсенчи колхозниксем çул çинче ĕçлемеççĕ.

Çулйĕр строительствинче халĕ Етĕрне, Калинински, Сĕнтĕр районĕсенчи колхозсем кăна ĕçлеççĕ. График тăрăх çак районсенчен кашни кун 1000 çын çул çине тухмалла пулсан, 600 — 400 çын çеç тухаççĕ.

Етĕрне районĕ 1600 кубометр хăйăр турттарас вырăнне 2854 кубла метр турттарнă. Тăпра алтса турттарасси те лайăх пулса пырать. Кашни кун çул çинче 572 çын ĕçлет.

Пĕтĕмĕшпе илсен, чул тата хăйăр хатĕрлесе турттарас ĕç начар тăрать. Сĕнтĕр районĕн Етĕрнепе Çĕмĕрле хушшинчи çулйĕр строительстви валли 4 пин кубометр чул кăлармалла пулнă, 30 кубометр кăна кăларнă.

Хĕрлĕ Чутай районĕ çулйĕр строительствине уйрăмах начар хутшăнать. Июньăн 14-мĕш тĕлне чул пачах турттарса кăларман.

Çулйĕр строительствинче суту-илу организацийĕсем начар ĕçлеççĕ. Етĕрне райсоюзĕн столовăй организацилемелле пулнă, халĕ те усăн.

П. ЯРГУНЬКИН.

Вăраха яма юрамасть

Етĕрнепе Çĕмĕрле хушшинчи тракт çинче хĕрÿллĕ ĕç пуçланчĕ. Çĕмĕрле районĕнчи колхозниксемпе колхозницăсем 87,88 тата 89-мĕш километр çинче ĕçлеме тытăнчĕç.

«Красный Октябрь» колхозран килнĕ бригада 3 кун хушшинче 202 метр тăршшĕ канав чаврĕ. Волкова, Иванова, Антонова, Романова, Пахомова юлташсем кулленхи нормăна иртерсе тултарççĕ. Тăван ялсоветĕнчи «Ударник» колхоз членĕсем 111,9 кубометр çĕр чавнă.

Анчах çулйĕр строительстви ĕçне районри колхозсем тата единоличниксхресченсем пурте мар тытăнни-ха. Колхоз руководителĕсем, ялсовет исполкомĕсен председателĕсем ку ĕç хăй тĕллĕн пулса пырасса шанса лараççĕ. «Красный пахарь», «Волга», «1-ое Мая», «Самолет», «Комбайн» колхозсем начар ĕçлеççĕ. Единоличник-хресченсем çулйĕр строительствинче ĕçлеме пачах тытăнман-темелле.

Çĕмĕрле районĕ çулйĕр строительстви планне иртнĕ çулта 59 процент кăна тултарнă. Кăçалхи ĕçсен калăпăшĕ пысăк. Çакна шута илсе парти, совет организацийĕсен çулйĕр строительстви çине ытларах çăвăрăнса пăхмалла, ку ĕçе вăраха тăсса яма юрамасть.

А. ВАСИЛЬЕВ.

Малта пыракан цехра

ÇĔМĔРЛЕ. («Чăваш Коммуни» корр.). Древкомбинатри пĕрремĕш номерлĕ цех коллективĕ çурçул планне срокчен тултарассишĕн хастарлăн кĕрешет. Цех кашни кунах график тăрăх ĕçлесе пырать, плана ытлашшипех тултарать. Июньăн пиртвайхи 7 кун хушшинче уйăхри плана 29,6 процент тултарнă.

Çак результат вăл — чи малтанах цеха материалсем, чĕртавар парса тăрассине лайăхлатнинчен, станоксене пĕтĕм хăвачĕпе ĕçлеттернинчен килет. Простойсем пулмаççĕ. Василий Ширяев, Владимир Козлов, Семен Чимров бригадисем паха результатсем кăтартаççĕ. Вĕсем кулленхи плана 150 процентран кая мар тултараççĕ. Майăн 7-мĕшĕнче Козлов юлташ бригади (бригадăра 6 çын) плана 204 процент, Чимров юлташ бригади 194 процент тултарчĕç. Афанасьев, Гигишев юлташсем ертсе пыракан станочниксен бригадисем те 130—190 процент тултарса пыраççĕ.

Смена пĕтнĕ хыççăн мастерсем ĕç итогĕсене шутласа тухма тытăнаççĕ. Кам мĕн чухлĕ продукци туса кăларнă? Результатсем куç умĕнчех: сменăсем пурте плана иртерсе тултарнă. Финк юлташ смени пуринчен малта пырать. Вăл вăтамран илсен, май уйăх пуçланнăранпа кашни кунах плана 130 процент тултарса пырать, ун хыççăн Орешниковпа Варакин сменисем пыраççĕ, вĕсем 115—124 процентшăн тултарса ĕçлеççĕ.

Ку цифрăсем кăтартну хăми çинче курăнса тăраççĕ, ăна кашни рабочи курать.

Малта пыракан цехра

ÇĔМĔРЛЕ. («Чăваш Коммуни» корр.). Древкомбинатри пĕрремĕш номерлĕ цех коллективĕ çурçул планне срокчен тултарассишĕн хастарлăн кĕрешет. Цех кашни кунах график тăрăх ĕçлесе пырать, плана ытлашшипех тултарать. Июньăн пиртвайхи 7 кун хушшинче уйăхри плана 29,6 процент тултарнă.

Çак результат вăл — чи малтанах цеха материалсем, чĕртавар парса тăрассине лайăхлатнинчен, станоксене пĕтĕм хăвачĕпе ĕçлеттернинчен килет. Простойсем пулмаççĕ. Василий Ширяев, Владимир Козлов, Семен Чимров бригадисем паха результатсем кăтартаççĕ. Вĕсем кулленхи плана 150 процентран кая мар тултараççĕ. Майăн 7-мĕшĕнче Козлов юлташ бригади (бригадăра 6 çын) плана 204 процент, Чимров юлташ бригади 194 процент тултарчĕç. Афанасьев, Гигишев юлташсем ертсе пыракан станочниксен бригадисем те 130—190 процент тултарса пыраççĕ.

Смена пĕтнĕ хыççăн мастерсем ĕç итогĕсене шутласа тухма тытăнаççĕ. Кам мĕн чухлĕ продукци туса кăларнă? Результатсем куç умĕнчех: сменăсем пурте плана иртерсе тултарнă. Финк юлташ смени пуринчен малта пырать. Вăл вăтамран илсен, май уйăх пуçланнăранпа кашни кунах плана 130 процент тултарса пырать, ун хыççăн Орешниковпа Варакин сменисем пыраççĕ, вĕсем 115—124 процентшăн тултарса ĕçлеççĕ.

Ку цифрăсем кăтартну хăми çинче курăнса тăраççĕ, ăна кашни рабочи курать.

Подсобнăй хуçалăха тĕреклетмелле

ВАРНАР. Фосфорит заводĕнче иртнĕ çулта подсобнăй хуçалăх организацилерĕç. Кăçал 45 гектар çине викăпа сĕлĕ акса хăварчĕç, 13 гектар çине çĕрулми, пахча-çимĕçсем лартнă. Хуçалăхра хальхи вăхăтра 7 ĕне.

План тăрăх, подсобнăй хуçалăхран кăçал рабочисене 50 центнер çĕрулми, 87 центнер помидор, 37 центнер хăяр тата 50 центнер купăста сутмалла. Хуçалăхăн пурлăхĕ те ÿсет.

Анчах подсобнăй хуçалăха тĕреклетес тĕллĕпне çителĕксĕр ĕçлеççĕ-ха. Лаша кÿлмелли хатĕрсем çитмеççĕ, сăмахран, икĕ лаша валли пĕр хăмат кăна. Ĕне витине те туса çитермен.

Я. ПЕТРОВ.

Семинар иртнĕ

ИЕПРЕС. ВКП(б) райкомĕн агитацине пропаганда отделĕ вулав çурчĕсемпе клуб заведующийĕсен икĕ кунлăх семинарне иртнĕ. Унта вулав çурчĕсен ĕçĕсем çинчен сÿтсе-явнă. Çăвăн пекех пĕтĕм тĕнчери лару-тăру çинчен доклад итленĕ.

Ф. КИРИЛЛОВ.

ТРАКТОРИСТ

Хаклă тăракан пысăк машинăна алла панса панă чухне такам та хумханатех ĕнтĕ. Çăвăн пек, Анатолий Михайлов та, 1932 çулта хăйне пуçласа пысăк машина—трактор панса панă чухне хумханнă. Материальнăй пайсене начар пĕлнĕ теме çук. Чăннипех тракторист пулма ĕмĕтленнĕскер, çине тăрсах вĕреннĕ вăл.

...Хĕвел хĕртсе пăхнă. Уйсемпе çырмасенче, вăрмансенче юр хăвăрт ирĕлсе шыв пулса, çырмасем тăрăх васкаса юхнă. Çуркунне хăйĕн йăлине кĕрсе çитнĕ. Аçта килнĕ унта çурхи кайăксем хитре юрă шăрантарнă. Çакăн пек илемлĕ çуркуннехи илемлĕ кунсенчен пĕринче, колхозсен уйĕсенче, аçта пăхнă унта ĕçлекенсем курăнкалама пуçланă. Колхозниксем çĕр пиçсе çитнĕ вырăнсене суйла-суйла илсе, плугсемпе сухалама. Вĕсем ака ĕçĕн срокне пур майсемпе те кĕскетсе пыма ĕмĕтленнĕ. Социализмлă ăмăрту сарăлса пынă. Анчах хăшпĕр колхозсене ĕç вăйĕ çителĕклĕ пулман. Нумай колхозсем темĕн чухлĕ тăрăшсан та çуракине 6—7 кун хушшинче ирттерейрес сукчĕ-и тен... Колхозсене тракторсем пĕрремĕш хут килсе çитеççĕ.

Анатолий Кириллович шăп çав çуллахине пĕрремĕш хут трактор çине ларса колхозăн анлă уйăне тухать. Практикăллă ĕçре опыт çукки ăна чăннипех те хумхантарать. Вăл хăйне шанса панă хурçă лашана пĕрремĕш хут тытса пырса, пысăк участок тавра пĕрремĕш суха касси туса çаврăнать... Трактора участок çине кĕртсе ячĕ. Нÿрĕ тăпра çинче трактор урăпи пĕр вырăнта çаврăнса тăрать. Нимĕн тума та пĕлмест çамрăк тракторист. Камран пулăшу ыйтас-ха? Районĕпе шырасан та опытлă трактористсем тупма çук. Машинно-тракторнăй станцине кăçал кăна организацинленĕ. Пур бригадисенче те пĕр уйăх маларах кăна курсран вĕренсе тухнă трактористсем çеç ĕçлеççĕ. Вĕсем пурте хурçă лаша çине пуçласа улăхса ларнă. Никамăн та ăç ытлах ăнмасть пулĕ-ха. Кам çине шанас?

Тăхăр çул каярахпа чăннипех те çăвăн пек пулнă. Трактор чăхăмланă. Ансăртран мотор ĕçлеме чарăнса ларнă. Мĕн-кăна пулман ун чухне! Анатолий тракторист пулма ĕмĕтленнĕ. Чăнчăн тракторист пуласшăн пулнă вăл, çак ĕçе пĕтĕм чĕреренех юратнă. Çавăнпа та малтанхи кунсенче тата малтанхи çулсенче килсе тухнă йывăрлăхсене çĕнтерсе пынă.

Пĕр сезон ĕçлесен Анатолий Михайлова колхоза чĕнсе илеççĕ. Анчах пĕрре ĕвĕрннĕ тата юратнă машина ниепле те асран кайман. Çуллахи вăхăтра плугпа суха тунă, жнейкăпа пырă вырнă, молотилкăпа авăн çапнă. Колхозра та сахал мар тĕрлĕ машинăсем. Анатолий трактора пур машинăран та ытларах юратнă. Çавăнпа та вăл 1935 çулта каллех хăй ĕçлекен машина çине куçать. Тракторпа ĕçлеме тытăнать. 1938 çулта, уборка пуçланса, комбайн çине куçараççĕ ăна. Коночкин комбайнерăн помощникĕ. Хăй юлташĕпе сезон хушшинче 304 гектар çинчен пухса кĕрсе, ытти комбайнерсенчен мала тухаççĕ. Çапла ĕнтĕ Анатолий трактороп кăна мар, комбайнпа та ĕçлеме вĕренсе çитет.

Çемçе суха çине куçарса шутласан, сезон хушшинче 293 гектар ĕçлемелле. Çавăн пек пулнă трактор нагрузки. Тракторист Анатолий Михайлов 409 гектар сухалать. 996 килограмм горючи перекетлесе хăварать.

Тепĕр çул иртсен, 1940 çулта, вăл татах та чаплă ÿсĕм тăвать. Вунпилĕк лаша вăйлĕ тракторпа 584 гектар ытла сухалать, 1.346 килограмм горючи перекетлесе хăварать.

Аçта-ха ÿсĕмсен сăлтавĕ? Техникăна лайăх пĕлнинче. Унпа пĕлсе усă курса, вăл мĕн пама пултарнине пĕтĕмпех илме тăрăшнинче.

— Горючисене перекетлесси,—тет Михайлов юлташ,—карбюратора тĕрĕс пăхса тăнинчен нумай килет. Эпĕ ăна инструкци хушнă тăрăх пăхса, майлаштарса тăратăп. Клапансене вăхăтра питĕрсе хуратăп. Бензин, краççын тата ытти таврашсене усăсăр тăкакласа пĕтерместĕп. Шатунсем патне пĕр вăхăтра çу йĕркеллĕ пырса тăмастчĕ. Эпир ăна часах майлаштарса лартрăмăр.

Инструкци хушнă тăрăх, воздухоочиститель патĕнчи çăва пĕр хут улăштарса тăма тытăнтăмăр. Çакă лайăх результатсем пачĕ.

Пĕтĕм Союзри ялхуçалăх выставкин участникĕсен паха опычĕсемпе вăл туллин усă курать. Вĕсен паха ĕçне кĕнеке, хаçат-журнал тăрăх вĕренет.

— Анатолий Михайлов ихăçан та кая юлса тымасть. Бригадăна мала тăларма тăрăшать,—тет трактор бригадин бригадирĕ Черняев юлташ. Вăл ĕнах та çапла ĕнтĕ. Çак иртнĕ çуракине сменăра 24 ретлĕ сеялкăпа 14 гектар вырăнне 29 гектар акса, 14 килограмм горючи перекетлесе хăварнă. Пĕтĕмĕшпе илсен çуракинчи ĕç планне ытлашшипех тултарнă.

Халĕ çĕртме сухи тăваççĕ. Михайлов юлташ сменăра 4 гектар сухалас вырăнне 6 гектар, хăшпĕр куснсенче 8 гектар та сухалать.

Вăл ĕçлекен бригадăри ытти трактористсем те нормăна вăхăтра тултарса пыраççĕ. Ĕç тухăçлăхне ÿстерессишĕн социализмлă ăмăрту сарăлса пырать. Михайлов Шишкинпа ăмăртăва тухнă.—Тăрăшса ĕçлемесен май килмест, ахалăн Шишкин юлташ манран иртсе кайма пултарать,—тет Михайлов. Пĕрпĕрин ĕçне сăнаса пыраççĕ. Кая юлакансене мала тухма пулăшаççĕ.

Т. МАЙОРОВ.

Çĕрпÿ р.

Фермăра ĕçлекен хĕр

— Эх, ачам, аçу чунне пÿлĕхçĕ упраса усраймарĕ. Аçу пурăннă пулсан, эпир те капла пулман пулăттăмăр... Ак халь камăн вăй çитет—пурте пирĕн çине тăраççĕ. Юлашки анана, аçун ят анине Салакайăк хуторне касса пачĕç. Эх, ачам, епле пурнăпăр ĕнтĕ?—ĕçĕклесе йĕрсе янă амăшĕ хăйĕн çумĕнче лапакан Ульянăна çурăмĕнчен лăпкаса.—Хăть сана та пулин арçын чунĕ паман-çке турă...

Амăшĕ çăкăр-тăвар, çи-пуç, вут-шанкă тата куланай тÿлеме укçа-тенкĕ çуккишĕн татăлса макăрнă.

— Аçта-ши хурлăхлă пурнăçăн пуçламĕшĕ, аçта-ши вĕçĕ?..

Хĕрĕ вăйăа тухса кайнă хыççăн та, хура пÿртре амăшĕ ахлатнă сасă нумайччен чуна пÿлĕнтерсе, чĕрене хĕстерсе ыраттарса тăрать. ...Анчах ку паянхи пурнăç мар, вăл аваллхи ылханлă саманан пĕр сыпăкĕ.

Чăн пурнăç, хаваслă ĕç çинчен, телейлĕ ĕмĕр çинчен Ульяна амăшĕн ролĕнче вылякан Зинаида Семенова хăй каласа парать.

Июнĕн 11-мĕшĕнче Калинински районри «Алмаз» колхозăн драмколлективĕ театр самодеятельноçĕн республикăри смотрĕнче М. Беловăн «Пурнăç пуçламĕшĕ» пьесине лартса пачĕ. Ульяна амăшĕн ролĕнче Зинаида Семенова вылярĕ. Вăл колхозăн сысна ферминче ĕçлекен çамрăк хĕр.

Зинаида ĕçлекен ферма районра малта пыракан фермăсенчен пĕрри шутланать.

Фермăна чăнах та тиркемĕ май çук. План тăрăх унта 120 сысна пулмаллаччĕ, вĕсем халь 203 пуçа çитерсе, плана 168,5 процент пурнăçланă. Государствăна аш-какай парассине те тахçанах тăлтарнă.

— Нумай пулмасть пĕр сысна çурă чирлерĕ те хăвăртрах ветфельдшер патнĕ чупрăмăр, сывалса юлчĕ, пурсăмăр та хĕпĕртерĕмĕр. Урăх чир-чĕр вылăх картине килсе кĕмен вара. Сыснасене эпир кĕнеке çинче вĕрентнĕ пек пăхатпăр,—каласа парать вăл,—тасатасси, çитересси, ĕçтересси, уçăлтарса çÿретесси... Вăлашкасене, вите урайĕсене кашни кунах хампа пĕрле ĕçлекен тантăш хĕрпе чĕретлĕн çуса тăратпăр. Вăл хальтерех кăна ĕçлеме тытăнчĕ-ха, ăна вĕрентмеллисем те пуласçĕ.

Зинаида кăçалхи пилĕк уйăх хушшинчех 200 ĕçкунĕ ытла тунă, уйăхне аллăпар ĕçкунĕ тунисем те пулнă укăн. Партипе правительствăн колхозниксене вылăх-чĕрлĕх продуктивлăхне ÿстернĕшĕн хушса тÿлесси çинчен йышăннă постановленийĕ тухсан, ĕç тата ăнăçлăрах, кăмăллăрах кайнă. Ана вĕсем темиçе хутчен сÿтсе-явса, тĕплĕн вĕренсе çитнĕ.

Малтанхи вăхăтсенче фермăра ĕçлекенсем пурăнмалли пÿртре ытла та таса мар, йĕркесĕр пулнă. Халь ĕнтĕ кашниннех уйăм койка, одеяло, простыньсем.

— «Пурнăç пуçламĕшĕ» çинчи Ульяна пек, машкăл курасси çук халь пирĕн ĕмĕрте. Колхозра эпир пурте телейлĕ пурнăçпа пурăнатпăр, ыранхи куншăн йĕрçе ларма кирлĕ мар. Пурте пур, пурте çитет, тăрăшса ĕçле, ан ÿркен çеç,—вĕçлет Зинаида хăйĕн сăмахне.

Зинаида нумай пулмасть комсомол ретне кĕме заявлени пачĕ.

К. КОЛЬЦОВ.

Пахча-çимĕç ăстаçисем патĕнче

ЧКАЛОВСКОЕ. Анат Туçари «Çăлтăр» колхоз районра чи малта пыракан колхозсенчен пĕри шутланать. Колхоз виççĕмĕш çул ĕнтĕ Пĕтĕм Союзри ялхуçалăх выставкин участникĕ пулса тăрать.

Кунта уйрăмăнах пахча-çимĕç бригадин ĕçĕсем лайăх. Çак бригада 6-мĕш çул ĕçлет. Малта пыракан агротехникăна пурнăçласа пырса, бригада хăйĕн тупăшлăхне çулсеренех пысăклатса, пуянлатса пырать. Иртнĕ çулта гектартан купăста 360 центнер, хăяр 380 центнер, помидор 22 центнер, сухан 136 центнер, 0,25 гектартан 78 центнер арбуз туса илнĕ. Пахча-çимĕç сутнипе иртнĕ çулта 68 пин тенкĕ тупăш илнĕ.

Колхоз иртнĕ кĕркунне теплица тунă. Кăçал март уйăхĕ тĕлне 3,68 центнер симĕс сухан ÿстернĕ. Халĕ теплицăра хăяр, купăста, редиска питĕ лайăх ÿсеççĕ. Хăярсем ÿссе çитрĕç, вĕсене столовăйне параççĕ. Малтанхи хăярсене Мускава, Пĕтĕм Союзри ялхуçалăх выставкине ярса панă. Çĕнĕ хăяр, сухан сутса халĕ 2250 тенкĕ тупăш илнĕ те ĕнтĕ, январь уйăхĕнчен пуçласа тĕрлĕрен пахча-çимĕç вăррисем 1800 тенкĕлĕх сутнă.

Колхозăн пахча-çимĕç плантацийĕ Пăва шывĕ тăрăх сарăлса выртать. Кунта халĕ 7,35 гектар çине пахча-çимĕç лартма хатĕрленеççĕ. Колхозрах халиччен пулман культурăсем (арбуз, дыня таврашсем) ÿсеççĕ.

Пахча-çимĕç бригадине пахчаç А. Л. Кошкин ертсе пырать. Вăл пирĕн республикăри палламăх пахчасенчен пĕри шутланать. Вăл хăйĕн ĕçне чĕрепех тăрăшса туса пырать. Бригадăра 18 çын, вĕсем тăрăшса, пĕр-пĕринпе ăмăртса, ĕçре лайăх тĕслĕхсем кăтартса ĕçлеççĕ. Акă, Фрол Данилович Рыбакова илер. Вăл ĕçре яланах маттур, ĕçчен, ĕçлеме юратакан старик. Рыбаков пахчара 6 çул хушши ĕçлет ĕнтĕ. Ватă пулин те иртнĕ çул 500 ĕçкунне яхăн тунă. Çăвăн пекех комсомолец Н. Платонов, А. Баринов, колхозниксем те ĕçре лайăх примерсем параççĕ.

Пахчаçсен бригади кăçал тата лайăхрах ĕçлесе, тухăçлă пахча-çимĕç туса илессишĕн тăрăшать. Пĕтĕм бригадăна кăçал ялхуçалăх выставкин участникĕ пулма çирĕплетнĕ.

М. СОРОКИН.

Пахча-çимĕç ăстаçисем патĕнче

ЧКАЛОВСКОЕ. Анат Туçари «Çăлтăр» колхоз районра чи малта пыракан колхозсенчен пĕри шутланать. Колхоз виççĕмĕш çул ĕнтĕ Пĕтĕм Союзри ялхуçалăх выставкин участникĕ пулса тăрать.

Кунта уйрăмăнах пахча-çимĕç бригадин ĕçĕсем лайăх. Çак бригада 6-мĕш çул ĕçлет. Малта пыракан агротехникăна пурнăçласа пырса, бригада хăйĕн тупăшлăхне çулсеренех пысăклатса, пуянлатса пырать. Иртнĕ çулта гектартан купăста 360 центнер, хăяр 380 центнер, помидор 22 центнер, сухан 136 центнер, 0,25 гектартан 78 центнер арбуз туса илнĕ. Пахча-çимĕç сутнипе иртнĕ çулта 68 пин тенкĕ тупăш илнĕ.

Колхоз иртнĕ кĕркунне теплица тунă. Кăçал март уйăхĕ тĕлне 3,68 центнер симĕс сухан ÿстернĕ. Халĕ теплицăра хăяр, купăста, редиска питĕ лайăх ÿсеççĕ. Хăярсем ÿссе çитрĕç, вĕсене столовăйне параççĕ. Малтанхи хăярсене Мускава, Пĕтĕм Союзри ялхуçалăх выставкине ярса панă. Çĕнĕ хăяр, сухан сутса халĕ 2250 тенкĕ тупăш илнĕ те ĕнтĕ, январь уйăхĕнчен пуçласа тĕрлĕрен пахча-çимĕç вăррисем 1800 тенкĕлĕх сутнă.

Колхозăн пахча-çимĕç плантацийĕ Пăва шывĕ тăрăх сарăлса выртать. Кунта халĕ 7,35 гектар çине пахча-çимĕç лартма хатĕрленеççĕ. Колхозрах халиччен пулман культурăсем (арбуз, дыня таврашсем) ÿсеççĕ.

Пахча-çимĕç бригадине пахчаç А. Л. Кошкин ертсе пырать. Вăл пирĕн республикăри палламăх пахчасенчен пĕри шутланать. Вăл хăйĕн ĕçне чĕрепех тăрăшса туса пырать. Бригадăра 18 çын, вĕсем тăрăшса, пĕр-пĕринпе ăмăртса, ĕçре лайăх тĕслĕхсем кăтартса ĕçлеççĕ. Акă, Фрол Данилович Рыбакова илер. Вăл ĕçре яланах маттур, ĕçчен, ĕçлеме юратакан старик. Рыбаков пахчара 6 çул хушши ĕçлет ĕнтĕ. Ватă пулин те иртнĕ çул 500 ĕçкунне яхăн тунă. Çăвăн пекех комсомолец Н. Платонов, А. Баринов, колхозниксем те ĕçре лайăх примерсем параççĕ.

Пахчаçсен бригади кăçал тата лайăхрах ĕçлесе, тухăçлă пахча-çимĕç туса илессишĕн тăрăшать. Пĕтĕм бригадăна кăçал ялхуçалăх выставкин участникĕ пулма çирĕплетнĕ.

М. СОРОКИН.

Колхозсенче сурăхсене сăвасси çинчен

«Колхозсем, колхозниксен килĕсем тата единоличниксен хуçалăхĕсем сурăх сĕтĕнчен хатĕрленĕ брынза-сыра государствăна обязательнăй йĕркепе тăратасси çинчен» СССР Совнаркомĕ йышăннă постановлени тăрăх, 1941 çултан пуçласа колхозсем, вĕсем çумне çирĕплетсе панă çĕр лаптăкĕн кашни гектарĕнчен шутласа, государствăна брынза-сыр тăратма тытăнаççĕ. Çавăнпа колхозниксен килĕсемпе единоличниксен хуçалăхĕсем те обязательнăй йĕркепе брынза-сыр тăратаççĕ.

Çак постановлени колхозсенче обществăллă вылăх-чĕрлĕх ĕрчетес ĕçе вăйлатма, сурăхсен продуктивлăхне тата вĕсенчен ытларах тулăш илессине ÿстерме май парать.

Чăваш республикинчи колхозсене тата колхозник килĕсемпе единоличниксен хуçалăхĕсене 1941 çулта государствăна обязательнăй йĕркепе брынза-сыр тăратассинчен хăтарнă. 1942 çултан пуçласа вара, постановлени тăрăх палăртнă нормăла, государствăна брынза-сыр тăратма тытăнмалла.

1942 çулта государствăна брынза-сыр тăратмалли плана ăнăçлăн тултаратăтесен, сурăхсене сăвас ĕçе кăçалах организацилемелле. Мĕншĕн тесен сурăхсене сăвасси пирĕн республикăра çĕнĕ ĕç пулса тăрать.

Украинăра, Крымра, Кавказра тахçантанпах брынза тата сыр тунă çĕрте сурăх сĕчĕпе усă кураççĕ. Çак облаçсемпе республикăсенчи тата крайсенчи колхозсем государствăна сурăх сĕчĕ тăратнипе пысăк тупăш илеççĕ. Сăмахран, Полтава облаçĕнчи Кишеньковски районри «Спильня Траця» колхоз сурăхсен сĕтĕнчен тунă продуктсене сутса 9.173 тенкĕ тупăш илнĕ. Крым АСС Республикинчи Маяк-Салынски районри колхозсем государствăна сурăх сĕчĕ тăратнипе кашни пин сурăх пуçне çулсеренех 20-шер пин тенкĕ тупăш илеççĕ.

Пирĕн республикăри колхозсенче те сурăхсене сăвас ĕçе пĕлсе организацилесен, вăл путексене пăхса çитĕнтерес ĕçпе чăрмантармасть. Çăвăнпа та путексем 2,5—3 уйăха çитсен, çав вăхăтра вĕсем лайăх, сывлăхлă пулсан, вара сурăхсене сума юрать.

Путексене амăшĕнчен уйăриччен сурăхсене талăкра пĕр хут кăна сумалла, мĕншĕн тесен путексене сĕт ĕçме ирĕк памалла. Çавна май путексене амăшĕсенчен талăкра пĕр вăхăт хушши кăна уйăрмалла. Путексене амăшĕсенчен ирхине уйăраççĕ те, каçченех кÿрăк лайăх çитĕннĕ участоксем çинче уйрăмăн çÿретеççĕ. Каçхине сурăхсене сăваççĕ, путексене амăшĕсемпе пĕрле çĕр каçараççĕ. Кун пек чухне путексем талăкĕпех тутă пулаççĕ. Тепĕр йĕрке тăрăх, путексене кăнтăрла амăшĕсемпе çÿретеççĕ, каçхине уйăраççĕ. Кун пек чухне сурăхсене ирхине путексемпе пĕрлештереççĕ. Путексене амăшĕсенчен йăлтах уйăрса çитерсен, е путексем 2,5—3 уйăха çитсен кăна сурăхсене талăкра ик-виç хут сума тытăнас пулать.

Сурăхсене сăвас ĕçе тепĕр майпа та организацилеме пулать. Сурăхсем прамласанах, пĕр сурăх патне тепĕр сурăх путекне пĕрлештереççĕ. Путесĕр юлнă сурăхсене прамланă хыççăнах сума тытăнаççĕ. Чуптарас умĕн сурăхсене сума пăрахмалла, мĕншĕн тесен вĕсен канмалла, чупас вăхăт тĕлне самăр пулмалла.

Сума тытăнсан, малтанхи куксенчех путексене концентратсемпе тăрантарма тытăнас пулать. Амăш сĕтне çигерме чăрăнсан путексене кашнине 25—50 грамм концентрат памалла. Путексемшĕн чи лайăх апат вăл—вĕтĕтнĕ тĕшшерă (сĕлĕ, урпа, шултра çăнăх). Путексене амăшĕсенчен кăнтăрлахи вăхăтра уйăрнă чухне вĕсене каçпала, каçхи вăхăта уйăрнă чухне, тата ирхине тăрантарма пуçларĕç. Çакă пек пăхнипе ферма сĕт сумалли куленхи плана 150—160 процент тултарать. «Дочка» ĕне кунсерен 23 литр сĕт парать.

Çу-вăхăтĕнче те «Ĕмĕт» колхозăн «Красный бригадир» колхозри ĕнесен виçшер хут сăваççĕ. Ворошилов ячĕпе тăракан колхозра 4-шар хут сăваççĕ.

Çак колхозсенче çулла симĕс апатпа çителĕклĕ пулсан та ĕнесене концентратсем çитерме пăрахмаççĕ. Çакăн пек ĕнесен татах та сĕт хушаççĕ. Çуркунне, малтанхи куксенче, кÿрăк сахалтарах чухне, çитерме вĕсем çителĕклĕ таран силос хатĕрлесе хунă ĕнесене уйран таврăнсан силос çитереççĕ.

Çулла вылăхсене тĕрĕс пăхассипе организацилеме пур колхозсенче те условисем çителĕклĕ. Ку тĕлĕшпе малтанхи пыракан колхозсен опычĕпе усă курни кăна кирлĕ.

В. ИГНАТЬЕВ.

Райçĕрĕç пайĕн старший зоотехникĕ.

Колхозсенче сурăхсене сăвасси çинчен

«Колхозсем, колхозниксен килĕсем тата единоличниксен хуçалăхĕсем сурăх сĕтĕнчен хатĕрленĕ брынза-сыра государствăна обязательнăй йĕркепе тăратасси çинчен» СССР Совнаркомĕ йышăннă постановлени тăрăх, 1941 çултан пуçласа колхозсем, вĕсем çумне çирĕплетсе панă çĕр лаптăкĕн кашни гектарĕнчен шутласа, государствăна брынза-сыр тăратма тытăнаççĕ. Çавăнпа колхозниксен килĕсемпе единоличниксен хуçалăхĕсем те обязательнăй йĕркепе брынза-сыр тăратаççĕ.

Çак постановлени колхозсенче обществăллă вылăх-чĕрлĕх ĕрчетес ĕçе вăйлатма, сурăхсен продуктивлăхне тата вĕсенчен ытларах тулăш илессине ÿстерме май парать.

Чăваш республикинчи колхозсене тата колхозник килĕсемпе единоличниксен хуçалăхĕсене 1941 çулта государствăна обязательнăй йĕркепе брынза-сыр тăратассинчен хăтарнă. 1942 çултан пуçласа вара, постановлени тăрăх палăртнă нормăла, государствăна брынза-сыр тăратма тытăнмалла.

1942 çулта государствăна брынза-сыр тăратмалли плана ăнăçлăн тултаратăтесен, сурăхсене сăвас ĕçе кăçалах организацилемелле. Мĕншĕн тесен сурăхсене сăвасси пирĕн республикăра çĕнĕ ĕç пулса тăрать.

Украинăра, Крымра, Кавказра тахçантанпах брынза тата сыр тунă çĕрте сурăх сĕчĕпе усă кураççĕ. Çак облаçсемпе республикăсенчи тата крайсенчи колхозсем государствăна сурăх сĕчĕ тăратнипе пысăк тупăш илеççĕ. Сăмахран, Полтава облаçĕнчи Кишеньковски районри «Спильня Траця» колхоз сурăхсен сĕтĕнчен тунă продуктсене сутса 9.173 тенкĕ тупăш илнĕ. Крым АСС Республикинчи Маяк-Салынски районри колхозсем государствăна сурăх сĕчĕ тăратнипе кашни пин сурăх пуçне çулсеренех 20-шер пин тенкĕ тупăш илеççĕ.

Пирĕн республикăри колхозсенче те сурăхсене сăвас ĕçе пĕлсе организацилесен, вăл путексене пăхса çитĕнтерес ĕçпе чăрмантармасть. Çăвăнпа та путексем 2,5—3 уйăха çитсен, çав вăхăта вĕсем лайăх, сывлăхлă пулсан, вара сурăхсене сума юрать.

Путексене амăшĕнчен уйăриччен сурăхсене талăкра пĕр хут кăна сумалла, мĕншĕн тесен путексене сĕт ĕçме ирĕк памалла. Çавна май путексене амăшĕсенчен талăкра пĕр вăхăт хушши кăна уйăрмалла. Путексене амăшĕсенчен ирхине уйăраççĕ те, каçченех кÿрăк лайăх çитĕнтерсе, вĕсем чĕрнисене касаççĕ, майракан шĕвĕр вĕçне татса пуклаклатаççĕ, çурăмĕсенчи нăрăсене пăчăртаса кăларса тасатаççĕ тата турттарса чĕрĕ вырăнне пĕлеççĕ. Çамрăк вылăхсене уя кăлариччен кĕтÿ çÿретмелли вырăнсене те кирлĕ мар ăнăласенчен тасатса хатĕрлеççĕ.

Вылăхсене уйра кĕтме майĕпе хăнăхтарса пыраççĕ. Малтанхи кун ĕнесем уйра симĕс кÿрăк çинче 4 сехетрен ытла çÿремеççĕ. Вĕсене симĕс кÿрăк çине кăлариччен малтан, ирхине, типĕ апатсем çитереççĕ. Выçă хырăмпа кÿрăк çине ярсан вылăхсем варвиттине ереççĕ.

Ĕнесенчен çу вăхăтĕнче сĕт нумай суса илесси вĕсене çÿ каçиччене пĕрешкел симĕс апат çитерсе усраниччен килет. Иртнĕ çулта «Ĕмĕт» колхоз çакна шута илсе, ĕнесем валли симĕс конвейер хатĕрлерĕ. Çулла, шăрăхра, кÿрăксем типнĕ вăхăтра, çулса çитерме вика акса хăварчĕ тата кĕркунне, çĕр шăнта пуçласан çитерме вылăх купăсти акрĕ. Çакăн пек хатĕрленипе иртнĕ çул ĕнесем валли çукаçинех симĕс апат çителĕкле пулсан, вĕсем кăçал та çакăн пекех хатĕрленеççĕ. Ворошилов ячĕпе тăракан колхоз кăçал çуркунне çитерме калча акса турĕ. Вĕсем ĕнесене халех çителĕклĕ таран симе кÿрăпка тăрантарма пуçларĕç. Çакă пек пăхнипе ферма сĕт сумалли куленхи плана 150—160 процент тултарать. «Дочка» ĕне кунсерен 23 литр сĕт парать.

Çу-вăхăтĕнче те «Ĕмĕт» колхозăн «Красный бригадир» колхозри ĕнесен виçшер хут сăваççĕ. Ворошилов ячĕпе тăракан колхозра 4-шар хут сăваççĕ.

Çак колхозсенче çулла симĕс апатпа çителĕклĕ пулсан та ĕнесене концентратсем çитерме пăрахмаççĕ. Çакăн пек ĕнесен татах та сĕт хушаççĕ. Çуркунне, малтанхи куксенче, кÿрăк сахалтарах чухне, çитерме вĕсем çителĕклĕ таран силос хатĕрлесе хунă ĕнесене уйран таврăнсан силос çитереççĕ.

Çулла вылăхсене тĕрĕс пăхассипе организацилеме пур колхозсенче те условисем çителĕклĕ. Ку тĕлĕшпе малтанхи пыракан колхозсен опычĕпе усă курни кăна кирлĕ.

В. ИГНАТЬЕВ.

Райçĕрĕç пайĕн старший зоотехникĕ.

3-мĕш ÿ

Вăрçă ĕçĕсен дневникĕ

Англипе Германи хушшинчи фронтра — авиаци активлăхĕ. Германи командованийĕн сводкинче каланă тăрăх, Германи авиацийĕ Англин кăнтăр-хĕвеланăç тата кăнтăр-хĕвелтухăç сыранĕнчи хăшпĕр портсем çине, çавăн пекех тата Шотландин хĕвелтухăç сыранĕнчи портсем çине бомбăсем пырса пăрахнă. Ыран июнĕн 17-мĕш тенĕ чух çĕрле Германи бомбардировщикĕсем Англири темиçе аэродром çине бомбăсем пăрахнă. Рейтер агентстви Англи самолечĕсен июнĕн 16-мĕшĕнчи операцийĕсем çинчен çапла пĕлтерет: Булонь çине пырса тапăннă вăхăтра чугунçул станцийĕпе пысăк складсем çине бомбăсем пăрахнă.

Июнĕн 16-мĕшĕнче кăнтăрла Германипе Голланди сыранĕсем патĕнче Англи бомбардировщикĕсем Германи суднисене шыраса тата йĕрлесе çӳрснĕ.

Ыран июнĕн 17-мĕш тенĕ чух çĕрле Англи авиацийĕ Рейнпа Рур областĕсенчи промышленноçлă центрсем çине пырса тапăннă. Пуринчен ытларах вĕсем Кельнпа Дюсельдорфа атакăланă.

* * *

Сурçĕр Африкăра, Соллум районĕнче, виççĕмĕш кун ĕнтĕ хаяр çапăçусем пыраççĕ. Германи командованийĕн сводкинче каланă тăрăх, çапăçусене икĕ енчен те пысăк вăйсем хутшăнаççĕ. Англи командованийĕ каларнă коммюникере каланă тăрăх, çапăçусем Соллум патĕнчен кăнтăр тата кăнтăр-хĕвелтухăç енче сарăлса пыраççĕ. Рейтер агентствин Каирти корреспонденчĕ Ливипе Египет фронтĕнчи лару-тăру пирки çапла пĕлтерет: англичансем Капуццо пунктне туртса илнĕ. Англипе Инди чăçĕсем бронемашинăсем пулăшнипе Хальфайа прохочĕн районĕнче Германипе Итали войскисене хирĕç атака тунă. Хальхи вăхăтра Хальфайа патĕнчен хĕвеланăç енчи сыранра çапăçусем пыраççĕ.

Сарăлса кайнă вăрçă ĕçĕсене çапăçасан енсен самолечĕсем активлăн хутшăнаççĕ. Германипе Итали сводкисенче каланă тăрăх, Германипе Итали самолечĕсем çĕр çинчи войскăсене пулăшу ĕçĕсенче, англичансен мотомеханизированнăй чăçĕсем çине бомбăсем пыçăпыра пăрахаççĕ. Англи авиацийĕ, ĕнĕ Англи командованийĕ каларнă коммюникере, немĕçсен транспорт кораблĕсем çине, çавăн пекех немĕçсемĕн итальянецсен Капуццо çывăхĕнчи бронемашинисем çине пулеметсенчен пырса пенĕ. Кунсăр пуçне Англи самолечĕсем Бенгази, Барди, Дерна тата Эль-Газала çине пырса тапăннă. Бенгазире бомбăсем тивнипе калама пек вăйлă взрыв пулнă тата пушар çухнă. Пушар çути 140 километртан курăннă.

* * *

Сирире, Рейтер агентствин Каирти корреспонденчĕ пĕлтернĕ тăрăх, англичансем çĕршыва малалла кĕрсе пынăй, Франци войскисем противнике хирĕç вăйлăрах та вăйлăрах кĕрешме пуçлаççĕ. Гавас — ОФИ агентствин пĕлтерĕвĕнче каланă тăрăх, июнĕн 16-мĕшĕнче каçхине Франци Сирире кĕрешекен войскисем контрнаступлени пуçланă, англичансен çурма пушхирлĕ сыранпа иртсе пыракан коммуникаци линийĕсене хăратса тăраççĕ.

Франци войскисен контрнаступлений икĕ еннелле—Ирашейх-Мескин еннелле тата Сафетран Дамаска каян сул çинче Эль-Кунайтра еннелле карăлса пырать.

Çавăн пекех Дамаск районĕнче те англичансен наступленийĕн хăвăртлăхĕ чакнă. Рейтер агентствин Иерусалимри корреспонденчĕ пĕлтернĕ тăрăх, Дамаск районра союзниксен чылаях пысăк хăйĕсем пухăнса тăнă. Англин Иерусалимри çыннисен представителĕ Сирири фронтсенчи лару-тăру пирки çапла каланă: Дамаска кăнтăр-хĕвелтухăç енчен сăртлă вырăн тата улма-çырла садĕсем хӳтлесе тăраççĕ, вĕсем Англи войскисен операцийĕсене чăрмантараççĕ.

Ливан çыранĕнче, Сайда районĕнче, Рот малалла корреспондент, Франции танкĕсемпе çыранри артиллерие Англи войскисене малалла кайма ирсе тăраççĕ. Анчах та çак районра англичансен çар карапĕсем çĕр çинчи войскăсене пулăшаççĕ, французсен çыранри укрепленийĕсемпе çулĕсем çине пырса пенĕ. Юнайтед пресс агентствин корреспонденчĕ Виширен пĕлтерĕ тăрăх, Англи войскисем Джеззине пункчне туртса илнĕ (Сайда патĕнчен кĕвелтухăç енче).

Июнĕн 16-мĕшĕнче ирхине Бейрут районĕнче Франци çар карапĕсемпе англин икĕ крейсерĕ тата 4 эсминецĕ пушшинче тинĕсри çапăçу пулса иртнĕ. Юнайтед пресс агентствин Бейрутри корреспонденчĕ пĕлтернĕ тăрăх, Британи çар карапĕсем Бейрут заливне пырса кĕме хăтланнă, анчах вĕсен ăсĕрех каялла чакмалла пулнă.

Июнĕн 17-мĕш. (ТАСС).

Канада вăрçа хутшăнни

ЛОНДОН, июнĕн 17-мĕш. (ТАСС). Рейтер агентстви пĕлтернĕ тăрăх, Канадăн Англири корпусĕн командующи-генерал Макнотон Канада валли радио тăрăх сăмах тухса каланă. Хăш сăмахĕнче Макнотон çапла каланă: Хальхи вăхăтра 250 пин канадец çар чĕсенче тăраççĕ. Çак шутран 60 пин çынни—Канадăн Англири çар корпусĕнче. Кунсăр пуçне, кăçалхи çул Канада Англине татах тепĕр икĕ дивизи, çул шутра бронетанковăй пĕр дивизи çитать. Малалла Макнотон çапла калать: Ньюфаундлендра тата Вест-Индире çавăсем çинче те Канада гарнизонĕсем пур. Канада саперĕсем Гибралтар воронине çирĕплетеççĕ. Сывăхри çулăсăр хушшинче Канада Англине 300 миллион фунт стерлинг ытла суммăлăх çар материалĕсемпе тĕрлĕ боеприпасăсем, çавăн пекех чĕртавар тата ялхуçăлăх продукчĕсем яма шутлать.

Театр самодеятельноçĕн республикăри смотрĕнче Хĕрлĕ Чутай районĕнчи «Коминтерн» колхозри драмкружок «Нарспи» трагедине лартса пачĕ. **Укерчĕк çинче:** Нарспи ролĕнче—Р. Трифонова, элекçĕ хĕрарăм ролĕнче—З. Архипова.

К. Бабаев фотс-ӳкерчĕкĕ.

Осоавиахимовецсем „çапăçура"

Штабра çĕрĕпех хĕрӳллĕ ĕç пынă. Ниçта та хăйçути çук. Анчах учрежденисемпе предприятисем яланхи пекех ĕçленĕ. Типографинчи рабочисем çĕнĕ хаçат валли материалсем наборланă, столовăйсенче те çын туллиех пулнă... Урамсенче патрульсем çӳренĕ, предприятисемпе учрежденисем патĕнче — хуралсем. ВНОС постисем сывлăша сăнаса тăнă.

...Разведка штаба, «противник» вăрман вĕтлĕхне сывлăшран десант антарса хăварни çинчен пĕлтерет. Вăл унта укреплени туса оборонăна хатĕрленет пулмалла.

Штаб умне отрядсем хăвăрт пухăнаççĕ. Батальон похода тухма хатĕр.

Приказ илнĕ, умри задача палла: «противник» антарса хăварнă десанта çавăрса илсе пĕтерсе хумалла.

Колонна ялтан тухсанах ун çине «противникăн» икĕ самолечĕ вĕçсе пырса пеме тытăнать. Зенитчиксем, пулеметчиксем хирĕç пеме тытăнаççĕ, вĕсем сывлăшри атакăна сирсе пăрахаççĕ.

Батальон малалла шăвать. «Противникăн» десанчĕ йывăç тĕмисем хушшине тĕплĕн пытанса ларнă. Вăл батальон çине вĕçĕмсĕр персе тăрать. Наступленипе пĕр вăхăтлăха чарăнать. Унтан каллех малалла.

...«Çапăçу» темиçе сехет хушши пырать. Анчах «противникăн» тĕп вăйне çаплах тупмаç-ха. Фронт темиçе километр хушши чăсăлать. Сулахай флангра тăваттăмĕш рота (командирĕ Никитин юлташ) атакăна кĕрет. Ун çине тăхлан çăмăр сума тытăнать. Ротăн ирĕксĕрех каялла чакмалла пулать.

Наступленири отрядсен тĕп вăйĕ вăрман вĕтлĕхне çавăрса илет. Татăклă саманта килсе тухать. Атака! «Противник» тӳсеймесĕр вăрман ăшнелле чакать. Унтан персе тăма тытăнать.

Батальон вăрман ăшне кĕрсе каять. Снарядсемпе пулясем пĕтерейменнине штыксемпе вĕлеççĕ...

* * *

Çӳлте эпир Элĕк районĕнчи осоавиахимовецсен тактикăллă вĕренĕвĕ мĕнле иртни çинчен кĕскен сырса кăтартрăмăр. Вăл вĕренӳре 4000 çынна яхăн пулнă. Оборонăрисем те, наступленирисем те пурте колхозниксем, рабочисем, служащисем — Осоавиахим членĕсем. Вĕсем хăйсен умне лартнă задачăна чыслăн пурнăçларĕç. Оборонăра 300 çын пулнă, çав 300 çын 3500 çынна хирĕç паттăрлăн «çапăçрĕç». Çакна каламалла, чăн-чăн вăрçăра пулнă пулсан, — наступленири отрядсенчи çынсем сахаллăшĕ чĕрĕ юлнă пулĕччĕç, темелле.

Наступлени енче пулнă осоавиахимовецсем те хăйсен умне лартнă задачăна аван пурнăçларĕç. Апла пулсан та, вĕсен командирĕсем енчен йăнăшсем ытларах пулчĕç. Сăмахран, тăваттăмĕш рота командовани ирĕк памасăр тата «противникăн» вăйне тĕплĕн пĕлмесĕр «çапăçăва» кĕнĕ. Наступлени вăхăтĕнче вырăнтан вырăна пытанмасăр, ушкăнпа куçни пысăк çитменлĕх пулса тăрать т. ыт.

Пĕтĕмĕшпе илсен, тактикăллă вĕренӳ аван иртрĕ. Вăл вĕренӳре граждан вăрçин, Хасан кӳлли патĕнче, белофинсене хирĕç пынă çапăçусен участникĕсем те пулнă.

Осоавиахим членĕсем партипе правительство пĕрре чĕнсенех тăван çĕршыва сыхлама пĕр çын пек пулса хăрăс тухма хатĕр тăнине кăтартса парчĕç.

ФУТБОЛ

„Медик"—„Буревестник"

Июнĕн 17-мĕшĕнче Шупашкарти «Медик» тата «Буревестник» командисем футбол вăййипе хулари малти вырăнăн тĕл пулса вылярĕç. Вăйă 3:1 шутпа «Медик» команди çĕнтернипе пĕтрĕ.

Çĕнĕ кĕнекесем

Çак кунсенче Чăваш АССР государство издательстви çакнашкал илемлĕ литература кĕнекисене пичетлесе кăларчĕ:

АЛЕКСЕЙ ТОЛСТОЙ — «Сăкăр» (Царицына оборонăлани). Ку повеçре 1918 çулти граждан вăрçи вăхăтĕнчи çуркуннепе çуллахи чи йывăр тапхăрсене çырса кăтартнă. Ун чухне оккупантсем Украинăна çавăрса илнĕ, чехословаксем Совет çĕршывĕн центрне Çĕпĕртен уйăрса илнĕ, атаман Краснов, интервентсем пулăшса пынипе, тĕштырăллă вырăн — Дон çине тапăнса ăна çавăрса илнĕ, унтан вара пĕтĕм Атăл тăрăхĕ таврашне туртса кяссине хăратса тăнă. Чи йывăр вăхăтра тыршуллă вырăна — Царицына тапăннă, интервентсемпе шургвардеецсен вăйне пĕрлештерсе, Мускав çине пĕтĕмĕшле фронтпа тапăнса пыма май пулса тăнă. Анчах Царицына аркатса тăкасран çăлса хăварасси — тăшмансене Мускав çине тапăнса пымалли çула картласа лартассине пĕтернĕ тата выçă ларас патнех çитсе тăнă столицăна çăкăр парса тăма май туса парасси пулса тăнă. Çакăн пек йывăр самантсенче Царицына геройла хӳтлес ĕçе Сталин юлташ организацилесе ертсе пынă. Ворошилов юлташăн паттăр отрячĕсем интервентсене тата шургвардеецсене Царицын патĕнче хаярран çапса аркатнă. Повеçĕн тĕп содержанийĕ çакăнта ĕнтĕ.

Ку повеçе А. Толстой «Граждан вăрçин историйĕн» редакцийĕ тăратнă документсемпе материалсем тăрăх çырнă. Повеçре Петроградри рабочисен рольне уçăн кăтартса панă.

МАКСИМ ГОРЬКИЙ — «Сынсем патĕнче». Çамрăк чухнехи вăхăтра Горький питех те нумай йывăрлăхсене тӳссе иртернĕ. Унăн çамрăк вăхăтне кивĕ Российăри самана, тĕксĕм хуласенчи окраинăсем туртса илнĕ.

«Сынсем патĕнче» повеçе вуланă хыççăн, пирĕн умма вырăс халăхĕн портречĕсене пĕр çĕре пухнă галлерея картини пек курăнать. Повеçри персонажăн списокĕ — хуçасем, матроссем гимназистсем, актерсем, офицерсем, пытăлакансем, пĕчĕк чиновниксем, салтаксем т. ыт. те. Горький çырнă геройсене ăненмесĕр тăма çук. «Сынсем патĕнче» повеçре Горький хăй ача чухне кĕнекесем нумай вуланине, хăнхур, мăшкăл тӳснине, мĕн курнăлтнине тĕплĕн каласа парать.

М. Горький произведенисене чăвашла кăларса пыни шкул ачисемшĕн, çамрăксемшĕн питех те усăллă. Кĕнекене ăнланмалла чĕлхепе куçарнă.

СУД

ХУЛИГАН

Шутнерпуçĕнчи (Вăрмар р.) Кузьма Федоров хулиганла ĕçсем пĕрре çеç мар тунă. Çакăншăн ăна районри хлăх судĕ виçĕ çула хупмалла тунăччĕ. Анчах ку наказани хулиганшăн нимĕн чухлĕ те усăллă пулман: ялта вăл каллех хулиганла ĕçсем тума пуçланă.

Иртнĕ çулта Федоров, хăйĕн юлташĕпе—Яковлевпа пĕр пулса Николаева хĕрарăмăн пӳрт кантăкĕсене çапса çĕмĕрнĕ. Кăçалхи февраль уйăхĕнче Федоров ялти лавка патĕнче К. Сергеева тĕл пулса, ун сумне ахальтенех сыпçăнса намăс сăмахсемпе хăртма пуçланă. Çакăн хыççăн Сергеев колхоз правлени канцелярине кайнă. Сергеев хыççăн Федоров та канцелярине пырса, Сергеевпа каллех ятлаçма тытăннă, çынсем умĕнче ăна виçĕ хутчен пуçран çапнă.

Çакăн хыççăн темиçе кунтан Федоров каллех хулиганла ĕç тунă: колхоз правленин канцелярине пырса ним сăлтавсăрах Иванова пуçран çапса янă, хлăх умĕнче ăна намăс сăмахсемпе вăрçнă.

Ял çыннисем Федорова судпа айăплама ыйтнă.

Майăн 22-мĕшĕнче Вăрмар районĕнчи халăх судĕ çак ĕçе пăхса тухса Федоров хулигана пилĕк çуллăха тĕрмене хупмалла тата ларса тухнă хыççăн виçĕ çул хушши суйлав прависĕр хăвармалла приговор йышăннă.

Халăх судĕн тĕрĕс приговорĕпе килĕшмесĕр, Федоров Чăваш АССР Верховнăй Судне касаци панă. Июнĕн 13-мĕшĕнче Верховнăй Судăн кассаци коллегийĕ çак ĕçе пăхса тухса, халăх судĕн приговорне çаплипех хăварнă.

М. ПОЛЕТАЕВ.

Театр хыпарĕсем

ÇĔМĔРЛЕ. Чăвашсен Государство Академи театрĕн вырăс труппи Çĕмĕрлере пĕр уйăх хушшинче 34 постановка панă. Вăл спектакльсене пурĕ 10 пин çынна яхăн пырса курнă. Театр коллективĕ «Неравный брак», «Коварство и любовь», «Мачеха» спектакльсене пысăк ăнăçлăхпа лартса панă.

Халь театрăн вырăс труппи гастроле Улатăра кайнă.

* * *

СĔНТĔР, июнĕн 18-мĕш. Академи театрĕн чăваш труппи июнĕн 16-мĕшĕнче Сĕнтĕре çитнĕ. Унта вăл «Нарспи» тата «Чакка» пьесăсене ăнăçлăн лартса панă.

Курма пыракансем Б. Алексеев, А. Ургалкин, Л. Семенов, П. Медиков т. ыт. артистсене хăйсен ролĕсене лайăх вылянăшăн ăшшăн саламланă.

Паян театр Сĕнтĕрте Сталинла премилауреачĕ Крапива çырнă «Кто смеется последним» комедине лартса парать.

* * *

Çак кунсенче чăвашсен пĕрремĕш колхоз театрĕ Шăхасанта пулчĕ. Вăл район центрĕнче икĕ кун хушшинче «Сады цветут» комедине тата Шиллерăн «Коварство и любовь» трагедине чăвашла лартса пачĕ. Икĕ постановки те ăнăçлăн иртрĕç, артистсем пысăк пултарулăхпа вылярĕç. Çак постановкăсенех колхоз театрĕ районри хăшпĕр колхозсенче лартса панă.

А. СОЛОВЬЕВ.

Смотра тивĕçлипе хакламаççĕ

ЭЛĔК. **(Чăваш Коммуни» корр.).** Ачасен харпăрхăй пултарулăхĕн смотрне иртнĕ районри комисси организациленĕ. Вăл комиссинче çутăç пайĕнчен Г. Теплов (комисси председателĕ), комсомол райкомĕнчен И. Васильев юлташсем тăраççĕ.

Мĕнле пуçланчĕ-ха вăл смотр?

Çутăç пайĕнчен ачасен харпăрхăй пултарулăхĕн районри смотрĕ июнĕн 11-мĕшĕнче пуçланасси çинчен шкулсене малтанхи кун пĕлтернĕ, çакна пула хăшпĕр шкулсен тепĕр куннех смотра килмелле пулса тăнă. Июнĕн 11-мĕшĕнче смотрта Сормварри, Куракăш тата Юманлăх ялĕсенчи шкулсен хутшăнмалла пулнă, вăл кун Юманлăх шкулĕнчен кăна килчĕç. Çавнашкалах июнĕн 12-мĕшĕнче те тăватă шкултан пĕр шкулĕ кăна смотра хутшăнчĕ. Смотра шкулсем хатĕрленмесĕр килеççĕ.

Смотр ирттерме уйăрнă комисси те хăйĕн ĕçне тивĕçлипе туса пымасть. Смотрăн материалĕсене кашни кун уйрăм пĕчĕк хут татăкĕсем çине кăна карандашпа çырса пыраççĕ, ун пек вăл çухалма та пултарать.

Смотра 15—20 километрти ялсенчи шкулсенчен пыраççĕ. Ачасем ывăнса килнĕ хыççăн сивĕ шыв ĕçеççĕ.

Ялсенче кино кăтартас ĕç

Çак кунсенче колхозсенчи кино-фестиваль пулса иртрĕ. Фестиваль вăхăтĕнче Çĕрпӳре Красноармейски районĕсенче 32 ялта, 70 сеанс панă. Кинокартинăсене 3.735 çын пырса курнă.

Колхозлă ялсенчи ĕççыннисем—колхозниксемпе колхозницăсем, совет интеллигенцийĕ, шкулсенче вĕренекенсем кинокартинăсене юратса пăхаççĕ. Пуринчен ытла совет патриочĕсен мухтавлă ĕçĕсене тата çар ĕçĕ çинчен кăтартакан фильмсемпе интересленнине курма пулать. Историллĕ, музыкăллă-художествăллă фильмсемпе интересленекенсем те сахал мар. Иккĕмĕш Вăрманкасси ялсовет исполкомĕн председателĕ Михайлов юлташ ялсоветри пĕтĕм колхозниксен шухăш-хăмăлне палăртса, çапла калать:

— «Партийный билет», «Музыкальная история» кинокартинăсем кăмăла кайрĕç... Кун пек картинăсене малашне те килсе кăтартсан лайăх пулĕчĕ...

«Чапаев», «Валерий Чкалов», «Друзья из табора» картинăсене те фестиваль вăхăтĕнче юратса пăхнă. Çак картинăсем пынă чухне колхоз клубĕнче, шкулсенче халăх нумай пулнă. Ырăнсенчен килекен çырусем çакна ӳçăн çирĕплетсе параççĕ.

Ялсенче кино кăтартнин ăнăçлăхĕ механиксенчен нумай килет. Çакна Çĕрпӳ районĕнче ĕçлекен механиксем Степанов, Петров, Ефимов юлташсем лайăх ăнланса илнĕ. Вĕсен ĕçне нумай колхозсенче пысăк хак параççĕ.

Т. М.

Массăлă çыхăнса ĕçлекен вулав çурчĕ

ЕТЕРНЕ. Кăташри «Пионер» колхоз клубĕнче вулав çурчĕ вырнаçнă. Çав вулав çурчĕн заведующийĕ парти членĕн кандидачĕ С. Сынков юлташ хăйĕн ĕçне яланах кăтартуллăн туса пырать.

Вулав çуртĕнче справкăсем паракан сĕтел ĕçлет. Çав сĕтел 1940 çултанпа 220 çынăн облигацийĕсене тĕрĕслесе тухнă, хуçалăх ыйтăвĕсем тăрăх 104 çынна ответсем, 36 çынна тĕрлĕрен адрессем панă.

Сынков юлташ вулав çурчĕн ĕçне ялти актива явăçтарать. Агитколлективри 16 агитатор çураки вăхăтĕнче тăрăшса ĕçлерĕç, агитацин ĕçне халĕ те лайăх туса пыраççĕ.

Вулав çурчĕ çумĕнче ПВХО, агротехника кружокĕсем ĕçлеççĕ.

Виççĕмĕш Пятилетка (тăваттăмĕш çулхи кăларăм) Заемне колхозниксемпе единоличниксем хушшинче 19500 тенкĕлĕх вырнаçтарнă. Заемшăн укçа пухасси те ăнăçлăн пулса пырать.

Н. ЦВЕТКОВ.

Çумçумлаççĕ

ШАХАСАН. Тури Сурăмри «Заря» колхозăн Григорий Панфилов ертсе пыракан бригади кăçал çуракинĕ 7 кун хушшинче лайăх пахалăхпа ирттерчĕ. Сур тыррисене майăн 15-мĕш тĕлне акса пĕтернĕ. Халĕ калчасем тикĕс шăтса тухрĕç. Çак кунсенче бригада 4,46 гектар çĕрулми лартрĕ, 1,30 гектар кантăр акрĕ. Ырăш калчисене фекали шывĕпе 9 гектар, кайăк-кĕшĕк тислĕкĕпе хутăштарнă кĕлпе 10 гектар çинче апат парса хăварчĕç. Пĕтĕмпе 37 гектар çĕртме сухи тунă.

Халĕ бригада хĕрсех уборкăна хатĕрленме тытăнчĕ. Е. Алексеевпа П. Корнилов колхозниксем жнейкăна юсама тытăннă.

Панфилов бригадир хăй пуçарнипе çумкурăксене çумлама тытăнчĕç. Паянхи куна 17,60 гектар çинчи клевера çумкурăксенчен тасатнă. Халĕ ытти бригадăсем те çум çумлас ĕçе хутшăнчĕç. Пĕтĕм колхозĕпе 54 гектар çинче çумкурăксене çумланă.

С. СТЕПАНОВ.

Тӳрлетни

«Чăваш Коммуни» хаçатăн кăçалхи июнĕн 15-мĕшĕнче тухнă номерĕнче фотограф айăппе пĕр кӳренмелле йăнăш кайнă. 2-мĕш страницăри фотоӳкерчĕк айне çырнă текстра «ВКП(б) Çĕрпӳ райкомĕн секретарĕ Д. А. Андреев» тенине «Çĕрпӳ райсовет исполкомĕн председателĕ Ф. П. Петров» тесе тӳрлетсе вуламалла.

Ответлă редактор В. Я. ЯКОВЛЕВ.

Программа радиопередач

Ст. РВ—74, в. 943 м., вр. местное.

23 июня. 20.30 — Концерт-беседа: «Баян». 21.00 — Лекция в помощь изучающим марксизм—ленинизм. Речь тов. Сталина на совещании хозяйственников: «Новая обстановка, новые задачи хозяйственного строительства» (шесть условий победы).

Все передачи — на чув. яз.

ПИРĔН РЕСПУБЛИКĂРИ ЭКРАНСЕМ ÇИНЧЕ ÇИТЕС КУНСЕНЧЕХ АМЕРИКĂРА ӲКЕРНĔ

„ПЕСНЬ О ЛЮБВИ"

ЯТЛĂ МУЗЫКĂЛЛĂ ХУДОЖЕСТВĂЛЛĂ ÇĔНĔ ФИЛЬМ КĂТАРТМА ПУÇЛАÇÇĔ.

Фильмра паллă юрăçсем— *Ян Кипур* тата *Глэдис Суорсаут* выляççĕ.

„Парамоунт-фильм" производствин

„Главкинопрокатăн" Чăваш республикинчи конторин кăларнă.

ЧУВАШСКАЯ РЕСПУБЛИКАНСКАЯ ПОЛИТИКО-ПРОСВЕТИТЕЛЬНАЯ ШКОЛА

об'являет прием учащихся на I, II и III курсы на 1941—42 учебный год.

Политико-просветительная школа является средним специальным учебным заведением с трехгодичным сроком обучения, готовящим квалифицированных политико-просветительных работников: заведующих и инструкторов районных домов культуры, инспекторов районных отделов народного образования, заведующих избами-читальнями и колхозными клубами.

В политико-просветительную школу принимаются лица в возрасте от 16 до 35 лет, имеющие образование в объеме неполной средней школы.

Все поступающие в политико-просветительную школу подают заявления с 1 июня по 20 августа на имя директора школы с приложением следующих документов: а) свидетельство о рождении, б) свидетельство об образовании, в) справку врача о состоянии здоровья, г) двух фотокарточек с собственноручной подписью на них.

Поступающие в политико-просветительную школу подвергаются приемным испытаниям в объеме программы неполной средней школы по следующим предметам: а) русскому языку (письменно и устно), б) математике (письменно и устно), в) географии (устно), г) Конституции СССР (устно), д) родному языку (письменно и устно).

Приемные испытания проводятся с 16 по 26 августа включительно.

Лица, желающие поступить на II и на III курс политпросветшколы, подвергаются испытаниям за предыдущий курс по всем предметам.

Из числа лиц, выдержавших приемные испытания, то-есть получивших оценки по всем предметам не ниже „посредственно", в первую очередь принимаются лица, имеющие опыт политпросветработы и получившие наиболее высокие оценки.

Отличники НСШ принимаются в политпросветшколу без испытаний с зачислением на стипендию.

Лица, сдавшие испытания в политпросветшколу, на 2/3 оценок „отлично" и 1/3 „хорошо", зачисляются на стипендию в размере 200 руб. в месяц и обеспечиваются общежитием.

За обучение в политико-просветительной школе вносится плата в соответствии с установленной платой за обучение в средних специальных учебных заведениях.

Заявления направлять по адресу: гор. Чебоксары, Чувашской АССР, ул. Аптечная, дом № 3, Политпросветшкола, директору.

2—2

ДИРЕКЦИЯ.

ЗАКЛЮЧИТЕЛЬНЫЙ БАЛАНС

Чувашметровеса системы Наркомместпрома ЧАССР г. Чебоксары на 1 января 1941 года

АКТИВ	Сумма на 1-ое января 1940 г.	Сумма на 1-ое января 1941 г.	ПАССИВ	Сумма на 1-ое января 1940 г.	Сумма на 1-ое января 1941 г.
А. Основные и отвлеченные средства			**А.**		
Основные средства	72,0	105,1	Уставной фонд	108,7	120,2
Отвлеченные средства	9,6	12,9	Прибыль	—	65,8
Отчисление в фонды	—	7,8	Итого	108,7	186,0
Убытки	11,5	—			
Всего по группе А	93,1	125,8			
Б. Оборотные средства (собств. и привлеч.)					
Материалы, сырье, топливо и проч.	30,3	35,3	Соцстрах по отчислениям	7,9	0,3
Готовая продукция, товары и выполненные работы	12,2	27,8	Рабочие и служащие	8,0	11,3
Расходы будущих отчетных периодов		1,7	Итого	15,9	11,6
Всего по группе Б	42,5	64,7			
В. Средства в расчетах и прочих активах			Специальные фонды	—	6,7
Денежные средства	1,5	22,2	Амортизационный фонд	5,1	1,1
Расчеты	37,6	44,5	Целевое финансирование	0,4	1,7
Внутренние расчеты, подлежащие возмещ.		1,8	Расчеты	44,6	51,6
Всего по группе В	39,1	68,5	Всего	50,1	61,4
БАЛАНС	174,7	259,0	БАЛАНС	174,7	259,7

Результаты хозяйственной деятельности

Убыток		Прибыль	
От списания долгов за истечением исковой давности	3411—96	От реализации	77506—19
От списания безнадежных долгов	5108—91		
Убытки прошлого года	2904—69		
Всего	11793—56	Всего	77506—19
Сальдо прибылей	65782—63	Сальдо убытков	—
БАЛАНС	77506—19	БАЛАНС	77506—19

Управляющий КРУПСК 1Й.

Ст. бухгалтер МАТВЕЕВ.

РЕДАКЦИ АДРЕСĔ: г. Чебоксары, ул. Володарского, 5, Дом печати. ТЕЛЕФОНСЕМ: редакторăн — 0—67, редактор заместителĕн — 3—97, редакци секретарĕн — 4—40, пропаганда пайĕн — 4—97, парти пурнăç пайĕн — 7—97, экономика пайĕн — 0—88, сырусемпе рабселькорсен пайĕн — 2—30, «Ĕçхĕрарăмĕ» тата «Хатĕр пул» журналсен — 6—23, «Ленин çулĕпе» журналăн — 0—85, издательство конторин—0—23.

НТ 2809. Гор. Чебоксары, типография № 1 Управления издательств и полиграфии при СНК ЧАССР, Заказ № 293, Ф. 6. 53 84 п. л.